

1995

Bulletin mensuel N° 1 - Janvier 1995

Section Neuchâteloise du CAS

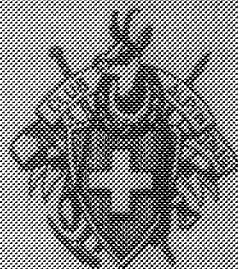

Club Alpin Suisse

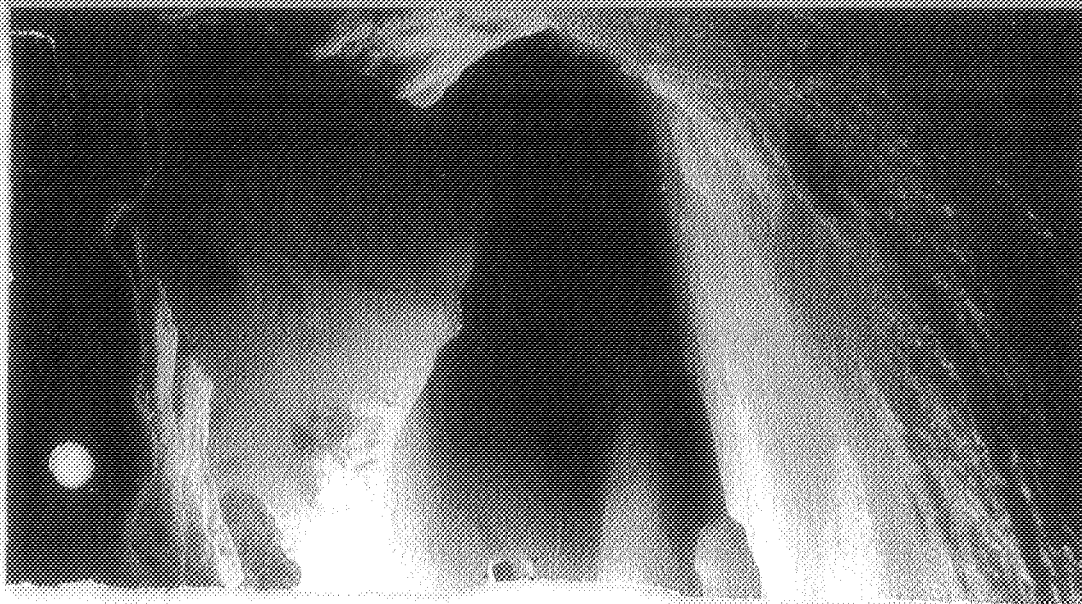

Samedi 11 février 1995

Cité Universitaire Neuchâtel Av. de Clos-Brochet 10

C'est avec un plaisir renouvelé que le comité et la commission des récréations invitent chaque clubiste à participer à notre assemblée générale et au repas qui suivra.

Sont bien sûr également conviés à notre manifestation les ojiens, ojiennes, épouses, époux, amies et amis de nos membres.

L'assemblée débutera à 16 heures et, comme l'an dernier, c'est au cours de la partie officielle que seront honorés les vétérans.

Un apéritif sera offert par la section dès 18 h 30, et permettra aux personnes ne participant pas à l'assemblée de nous rejoindre.

Le souper sera ensuite servi à 19 h 15.

MENU

Salade mêlée

Jambon à l'os

Saucisse à rôtir, sauce à l'oignon

Gratin dauphinois

Plat de fromages

Buffet de desserts

Café / Thé

*Prix de la carte
de fête: Fr. 45.-*

Danse avec l'orchestre

Werner Schenk

Les inscriptions doivent être adressées jusqu'au 5 février 1995 à:

Aline Byrde Allmend 3636 Forst

BULLETIN DE LA SECTION NEUCHÂTELOISE DU CAS

Président: Alain Vaucher, route des Addoz 23a, 2017 Boudry, tél. (038) 42 25 61

Rédacteur: Claude Monin, rue de la Citadelle 23, 2316 Les Ponts-de-Martel, tél. (039) 37 19 50

Changement d'adresse: Henri Chevalley, rue des Berthoudes 60, 2000 Neuchâtel, tél. (038) 33 16 74

Impression: Imprimerie H. Messeiller SA, Saint-Nicolas 11, 2006 Neuchâtel, tél.(038) 25 12 96

Assemblée mensuelle

du lundi 9 janvier 1995, à 20 heures, au local, Restaurant Le Faubourg, Neuchâtel.

Ordre du jour:

1. Communications du comité.
2. Réception des nouveaux membres.
3. Courses passées et à venir.
4. Divers.
5. Conférence avec projection de diapositives: «Explorations sous-glacières» par M. Rémy Wenger, photographe et explorateur du monde souterrain.

Mutations**Candidatures**

Christophe Grimm, 1954, Bernois, présenté par Simon Perritaz.

Hugo Allen, 1959, Anglais, présenté par Alain Vaucher.

Coral Allen, 1965, Anglaise, présentée par Alain Vaucher.

Ces candidats seront convoqués et reçus à l'assemblée du 6 mars 1995.

Transferts

Hans Märki est transféré à la section Bachtel.

Démissions

Denise Balmer, Marie-Claire Deléderray, Jean, Dominique Fuchs-Junod, Jean-Bernard Gfeller, Bibiane et Roland Gamper-Gobet, René Marti, Chantal Pythoud.

Communications**Matériel pour les courses**

Après de nombreuses années de bons et loyaux services, Jean-Paul Randin cède sa place de responsable du matériel à Rose-Marie Tanner, ceci dès le 1^{er} janvier 1995. Tout le matériel suivant: barryvox, radios, pelles à neige, sondes à avalanches et luge à neige, sera dorénavant disponible chez Rose-Marie Tanner le vendredi soir, avant

Couverture: Dans un moulin de la Mer de Glace, Chamonix (F), photo Rémy Wenger.

17 h 45 ou après 19 h 45, Saars 44, Neuchâtel. Prendre contact à l'avance pour la réservation: tél. 25 57 50. (le matin: 33 51 60).

Cours de chef de courses

Le CAS encourage vivement les personnes qui participent régulièrement aux courses de la section à suivre des cours de formation. La section prend en charge le financement des cours de «chef(fe) de courses», que ce soit pour les courses d'été, d'hiver ou de moyenne montagne. En échange, les participants s'engagent (moralement) à organiser des courses pour le club. Ces cours sont extrêmement enrichissants à tous les niveaux (technique, sécurité, secours, météo, etc...) et ils améliorent sensiblement le niveau des participants. Pour de plus amples informations, les personnes intéressées sont invitées à prendre contact avec André Geiser, tél. 24 56 23.

Organisation de jeunesse

Notre bus est atteint par la limite d'âge, huit ans de bons et loyaux services, 80 000 km avec nous, deux fois le tour de la Terre, c'est un peu notre cabane qui s'écroule. Pour toutes les personnes qui aiment l'OJ du CAS Neuchâtel et veulent nous aider pour l'achat de notre prochain bus, nous communiquons notre numéro de ccp: 20-136-4, Banque Cantonale Neuchâteloise, 2000 Neuchâtel, en faveur de: OJ, CAS, Sect NE. NO-E 72064.03

Pour la commission de l'OJ. Daniel Deléderray et le chef-OJ Thierry Bionda. Merci de tout cœur.

Expédition 1995 au Tibet

Au printemps 1995, dix membres de notre section partiront en expédition au Tibet pour faire l'ascension du Labuche Kang II (7072 m), un sommet encore vierge situé dans une région encore très peu connue, au nord-ouest du Mt-Everest. Cette nouvelle aventure se fait dans l'esprit d'exploration qui avait animé les participants des expéditions précédentes au Sisne Himal

(6600 m, 1980), à l'Ohmi Kangri (7048 m, 1985) et au Bularung Sar (7200 m, 1990). En envoyant 20 francs au ccp 20-4741-4, vous soutiendrez l'équipe et, en échange, vous recevrez un souvenir du Tibet avec la signature des participants à l'expédition. Pour les membres de l'ex-pédition 1995, Heinz Hügli, Les Nods 54, 2035 Corcelles.

Rencontre des sections romandes et tessinoises, 18-19 février 1995

C'est la section Jaman qui organise cette rencontre à Chardonne. Le programme prévoit les activités les plus variées: ski de randonnée dans la région du Col de Jaman, ski de piste et surf, aux Pléiades et à Jaman, escalade en salle à Saint-Légier. Le lieu central des réjouissances sera la Grande Salle de Chardonne où les participants seront attendus pour le café-croissant le samedi à 10 heures. Le prix comprenant: café-croissant, repas du soir et petit-déjeuner, soirée récréative et nuitée dans les locaux de la PCI, est de 60 francs (l'encasement se fera sur place). Délai d'inscription: 9 février auprès d'Alain Vaucher, tél. 42 25 61.

Cours barryvox et radio pour tous les participants aux courses d'hiver

Date: samedi 28 janvier 1995 à la cabane de La Menée.

Rendez-vous: 8 heures au parking de Caractères S.A.

Fin du cours: environ 16 heures.

Nourriture: prendre son pique-nique; la soupe sera offerte.

Equipement:

- habits chauds;
 - La Menée s'atteint depuis Tête-de-Ran, à ski de fond ou à peaux de phoque.
- Programme:
- emploi du barryvox;
 - utilisation d'appareils radio de la section;
 - utilisation des sondes d'avalanches;
 - construction d'un abri de fortune;
 - premiers secours (par le Dr G. Villard);
 - démonstration du travail de chiens d'avalanches.

Inscription: pas nécessaire.

Les courses du club se font dans un esprit d'équipe et en cas d'accident **chacun** doit savoir porter secours.

Tous les chefs de cours et adjoints doivent avoir suivi au moins une fois une telle inscription.

Pour les participants aux courses c'est un devoir envers les compagnons.

Quelle hypocrisie de se balader avec la «petite boîte jaune qui fait bib» sans savoir l'employer. Alors, venez nombreux, à La Menée, ambiance garantie.

Organisateur:

François Byrde, tél. 033/56 23 31.

Délai ultime pour la remise au rédacteur des communications à paraître dans le prochain bulletin: **11 janvier 1995.**

Prochain comité: 16 janvier 1995.

Assemblée mensuelle du lundi 5 décembre 1994

Alain Vaucher ouvre cette dernière assemblée de l'année, l'ordre du jour est accepté sans modification.

Communications du Comité

Le programme de la réunion des Sections Romandes et Tessinoises est mis en circulation. Ces rencontres d'hiver seront organisées les 18 et 19 février par la section Jaman. Le délai pour les inscriptions est fixé au 11 février prochain. Alain prie les présidents de commissions de lui faire parvenir les rapports d'activités avant Noël. Plusieurs membres de la section iront suivre le cours d'avalanches au Simplon, l'organisateur F. Byrde leur recommande auparavant la lecture du manuel de W. Munter «le risque d'avalanches». Les jolis «papillons» annonçant la présentation du projet de reconstruction de la cabane de Saleinaz à Praz-de-Fort sont distribués. A propos de cette reconstruction le président nous annonce que notre projet a été présenté à la Commission des cabanes CC. Le coût de cette reconstruction n'est pas accepté, le prix estimé par le CC pour une cabane de 50 places est de 1000000.- à 1250000 francs soit par couchette de 20000.- à 25000.- francs. Nous avons donc demandé à l'architecte Stéphane de Montmollin de tenir le projet dans cette norme et de proposer un contrat qui fixe ce prix. A ce jour aucune proposition pour la présidence de la commission de financement est parvenue à Alain Vaucher. Le comité patientera encore jusqu'au 15 décembre, sans proposition à cette date le comité ne s'engagera pas plus loin dans le développement du projet. Que ceux qui tiennent à cette reconstruction s'engagent... l'appel du président est clair! L'assemblée générale 1995 aura lieu le 11 février à la Cité Universitaire comme d'habitude, à cette occasion un clubiste

est recherché pour porter le toast à la patrie... Que ceux qui ont quelque chose à dire s'annoncent chez le président. Ce soir treize candidatures sont présentées, ces nouveaux membres seront reçus en janvier, sans opposition de votre part. Nous déplorons le décès de Willy Kœhli membre depuis 1946. Il participait aux sorties des jeudistes et Daniel Perret évoque le souvenir de ce camarade. Dominique Gouzi accueille une nouvelle clubiste dans notre section. André Geiser anime le chapitre des courses passées et à venir. Le récit de la course spéléo raconté à trois voix a captivé tout l'auditoire... Chez les jeudistes Daniel Perret nous annonce le record de l'année: 49 participants pour une de leurs sorties. Après une pause animée, nous assistons à la présentation des activités de l'OJ. Les diapositives sont originales, variées et très «chouettes». Il reste du temps pour que nous écoutions avec intérêt Ruedi Meier et Adrien Ruchti évoquer, avec des diapositives, les diverses sorties de l'alpinisme juvénile. C'est l'occasion de remercier tous ceux qui encadrent les jeunes de la section avec tant d'enthousiasme et de compétence.

Solange Chuat-Clottu

Courses du mois

Colloques: les vendredis à 18 h, au Cercle National.

Sauf avis contraire, les départs auront lieu du parc des Jeunes-Rives.

7 janvier: Männliflue, 2652 m, ski * à ******

CN 263 Wildstrubel. Coût: environ 30 francs. Départ de Neuchâtel à 5 heures. Par Mittelberg, le Vallon d'Oberberg, le Plateau

d'Obertal et le versant sud de la Männliflue, au sommet. Descente par le versant nord-ouest sur Gurbs. Temps total de la course: 6 heures. Possibilités d'autres itinéraires suivant les participants. Organisateur: Simon Perritaz, tél. 31 62 59 et Michel Abplanalp, tél. 33 26 64.

7-8 janvier: Les Charbonnières - Le Risoux, ski de fond dans le Jura franco-suisse

CN 250, 260. Coût: environ 60 francs. (dont 60 Fr. français.) Carte d'identité nécessaire. Départ de Neuchâtel à 8 heures. Des Charbonnières par Le Petit-Risoux et La Tomassette au Chalet Gaillard, 25 km. Nuit au Chalet Gaillard ou au Chalet Falcan.

Dimanche, par Le Grand-Risoux, Bellefontaine, La Chapelle-des-Bois, Pré-Poncet, Grande-Landoz et le Chemin-des-Contrebandiers aux Charbonnières, 35 km.

Organisateurs: Jean-François Mathez, tél. 53 53 49 et Jean-Paul Randin, tél. 42 16 50.

13 janvier: Balade au clair de lune.

Dans les Préalpes, région 3 définir en fonction des conditions. Départ de Neuchâtel à 18 heures. Temps de la course: 4 heures et demie. Coût approximatif: 25 francs. Colloque le jeudi soir 12 janvier.

Organisateurs: Jean-Michel Oberson, tél. 46 16 37 et Jean-Luc Blanchard, tél. 037/41 16 06.

14 janvier: La Tornette, 2548 m, ski.

CN 2625. Coût approximatif: 25 francs. Départ de Neuchâtel à 5 h 30. Temps de la course: De l'Étivaz au sommet de La Tornette par le Col de Seron, environ 7 heures. Organisateur: Jean-Luc Blanchard, tél. 037/41 16 06 et Jean-Paul Randin, tél. 42 16 50.



FELDSCHLÖSSCHEN

**BOISSONS SANS ALCOOL
BIÈRES - VINS - SPIRITUEUX**

**13, RUE DE LA GARE
2074 MARIN
Tél. 038 33 72 72**

21 janvier: Cascade de glace avec l'OJ.
Dans l'Oberland bernois, selon les conditions. Coût: 30 francs. Départ de Neuchâtel à 7 heures. Organisateur: Simon Perritaz, tél. 31 62 59 et Nicolas Wyrsh, tél. 30 61 43.

22 janvier: La Côte-aux-Fées, Montagne de l'Herba. Ski de fond.
CN 241. Départ de Neuchâtel à 8 heures. De La Côte-aux-Fées par l'Auberson à la Montagne de l'Herba, retour par les Fourgs et le Mont-des-Verrières. Temps de la course: 5 à 6 heures, environ 30 km. Passeport ou carte d'identité. Organisateur: Jean-François Mathez, tél. 53 53 49 et Jean-Paul Randin, tél. 42 16 50.

28 janvier: Cours radio et barryvox.
Organisateur: F. Byrde, tél. 033/56 23 31.

29 janvier: Albristhorn, 2762 m, ski **
CN 1247. Départ des Jeunes-Rives à 6 heures. En partant d'Am Vorderer Berg, par le Col de Fenggeli au sommet. Retour par le même itinéraire jusqu'au Collet (2597 m), puis par le couloir de Biregrabe. Temps de la course: 7-8 heures. Coût: 50 francs.

Ne pas prendre de pique-nique. Nombre de participants limité à douze. Organisateur: Dominique Gouzi, tél. 25 11 34 et Valérie Joye, tél. 57 22 59.

4-5 février: Pointe-de-Tsaté, 3077 m et Palanche-de-La-Cretta, 2926 m, ski **
CN 283. Départ de Neuchâtel à 6 h 30. Coût: 80 francs. Première course: du télé-ski à la Pointe-de-Tsaté, et retour: 5 heures. Seconde course: De Palovin à la Palanche-de-La-Cretta et retour: 7 heures. Organisateur: José Canale, tél. 42 37 50 et Jean-Michel Maire, tél. 46 22 94.

Courses passées

22 octobre: VTT dans le Jura, 9 participants.

6 novembre: Course H à Mouthier, source de La Loue: 13 participants.

13 novembre: spéléo, 6 participants.

19 novembre: cours bousois, 12 participants.

8 heures de La Frite, prix environ 20 francs. Organisateur: Olivier Linder, tél. 25 43 83.

14-15 janvier:

Initiation à la peau de phoque.

Course pour débutants et tous les autres. S'il a neigé dans le Jura, cela sera par ici, sinon on ira voir ailleurs. Matériel de peaux disponible au colloque. Départ à 8 heures de La Frite. Coût: environ 20 francs. Organisateur: Vincent Von Kaenel, tél. 57 25 52, Jacques Aymon et Pierre Debrot.

21 janvier: Cascade de glace avec le CAS. Voir le programme des courses du mois de la section.

29 janvier: Schibe et Mâre à ski.

Organisateur: Carole Milz, tél. 24 48 49 et Michel Abplanalp.

4-5 février: Bivouac sur les crêtes du Jura. Prenez vos habits chauds et votre passe-montagne. Rendez-vous à La Frite, entièrement équipés, à 14 h 30.

Organisateur: Olivier Linder, tél. 25 43 83 et Nicolas Wyrsh.

Courses passées

4 novembre: Programme des courses.

Oh! qu'il est beau, oh! qu'il est frais le nouveau programme cuvée spéciale 1995! Venez, testez, Mesdames, Mesdemoiselles et Messieurs!!!

6 novembre: Sortie spéléo. Catherine Perret accepte de remplacer Joëlle Vuillème en congé maternité (bravo pour le 4^e, Joëlle, cela va faire beaucoup de monde dans les cavernes du canton...). Ils (elles) sont fantastiques ces spéléos! Seize participant(e)s: on ne peut s'enfiler n'importe où; en tous cas pas dans un gouffre avec plusieurs puits à équiper. Va pour la Baume-de-Longeigue, e... traversée si la météo ne nous est pas trop défavorable. L'équipe est performante, on y retrouve une bande d'habitues prompts à la bataille de boules de glaise sitôt les profondeurs atteintes. Chaud ambiance, rires, plaisir: la sortie spéléo de novembre est irremplaçable et les absents auront toujours tort. En bref, départ à 8 heures de La Frite, direction Buttes. A 9 h 30, on s'enfile dans la galérie du renard, près d'une désobstruction pour rejoindre, après 20 mètres, la cheminée terminale. Et vogue la galère vers les profondeurs. Trois heures après, nous sommes tous réunis devant un lac, ça passe, pas besoin de siphonner. Canot pneumatique gonflé... la race des demi-fous prêts à la

Le coin de l'OJ



Courses futures

8 janvier: Initiation à la cascade de glace. Course ouverte à tous les intéressés. Lieu à définir selon les conditions du moment, si possible dans le Jura. Départ à

nage, à l'immersion totale est en voie d'extinction. Tant pis. Galerie spacieuse, rappel, remontée à l'échelle du fond de la marmite, on est dehors. Vive la sortie 94, il est 14 h 30.

André Rieder

25 novembre: Soirée des parents.

Affluence record. Jamais une soirée-parents n'aura si été réussie. Comme d'habitude, les moniteurs et membres de la commission (ceux qui s'occupent des jeunes pour se donner bonne conscience, paraît-il!) ont brillé par leur absence. Enfin, on ne refait pas le monde. Eclats de rire pour la sortie spéléo bien boueuse, scoop sur des personnalités que les rochers ne connaissent plus. Découverte des activités de l'AJ au travers de dias et d'explications des responsables, le tout clôturé par un souper canadien remplissant les ventres des plus affamés.

Patrice

Coucou, c'est moi! Voilà, je vous laisse après une année de déboires et de rires. J'espère que vous avez eu du plaisir. Je laisse le relais à Fabienne, à qui je souhaite beaucoup de courage!!! Je reviendrai tout de même de temps en temps par ici pour les récits afin de soulager les oijen(es) dévoués tels que Julien!!! A bientôt.

Patrice

Dur, dur de succéder à un écrivain tel que Patrice... Je vais essayer d'être à la hauteur, afin que vous ne soyez pas trop déçus et, surtout d'avoir plus d'endurance que lui...

P.S.: Venez au colloque, il s'y organise des trucs super en dernière minute. La preuve, cela fait déjà deux week-ends que le mur de la grimpe de Baulmes tremble sous l'assaut d'un groupe d'oijens autant déchaînés que motivés.

Fabienne

Le coin des dames

Courses à venir

Pas de colloque, renseignements et inscriptions auprès des organisatrices.

Dimanche 8 janvier: Petit Nouvel-An.

Courses passées

7 décembre: Saint-Nicolas,
16 participantes.

Le coin des jeudistes (H)

Pour chaque course au cas d'incertitude appelez du mercredi à 17 h au jeudi à 6 h le N° 181 qui renseignera s'il y a modification, sinon la course a lieu comme annoncé. Si le programme ne prévoit pas la possibilité d'une course réduite se renseigner auprès de l'organisateur.

12 janvier: Les Bugnenets - Creux-Joly-l'Envers, ski de fond 15-20 km.

8 h 30 Valangin. En autos aux Bugnenets. Dîner à la Bonne Auberge. Parcours réduit possible. Organisateur: Oscar Huguenin, tél. 30 40 12.

19 janvier: Cabane Perrenoud, ski de fond et dîner.

Départ Auvernier 8 h 30, St-Aubin Reusière 8 h 45. Chef de cuisine: Hervé Carcani. Casserolier: Claude Monin. Inscriptions: chez Hervé, tél. 42 12 50 jusqu'au 16 janvier. Organisateur: Hervé Carcani.

26 janvier: Les Ponts-de-Martel - La Chaux-de-Fonds, ski de fond 15 km.

8 h Valangin. En autos à la Corbatière. 8 h 46 train pour Les Ponts-de-Martel. A ski par le Grande-Joux au Grand-Sommartel. Dîner. Retour aux autos. Organisateur: Daniel Perret, tél. 25 88 14.

2 février: ski de piste aux Bugnenets.

8 h 30 Valangin. En autos aux Bugnenets. Journée piste avec instructeur à disposition des participants. Aussi pour les amateurs de ski de fond. Organisateur: André Tosalli, tél. 41 29 01.

Courses passées

6 octobre: Journée du bois à la CP,

24 participants.

13 octobre: Lac d'Arnon, 16 participants.

20 octobre: Dîner à Treymont,

39 participants.

27 octobre: Rampe sud du Loetschberg,
27 participants.

2 novembre: Weissenstein,

33 participants.

10 novembre: Moulin Jeannotat,

33 participants.

17 novembre: Torrée à la Biche,

42 participants.

14 novembre: Onnens-Vaumarcus,

49 participants.

1^{er} décembre: Le Locle - Entre-Deux-Monts, 42 participants.

Monsieur
HUGUENIN Oscar
Trois-Portes 21
2000 NEUCHATEL

Alpinisme juvénile



L'année qui vient de se terminer était très favorable pour nous : à part la fin de la saison, nous avons pu réaliser avec succès toutes les sorties programmées. La partici-

pation était excellente avec une moyenne de 17 enfants et 7 moniteurs. Mais n'oublions pas nos deux moniteurs qui étaient victimes d'un accident en nous accompagnant à la montagne ; et souhaitons encore bonne guérison à Véronique et à Pierre !

En attendant la reprise de nos activités en février, je souhaite à tous les lecteurs une bonne année.

Ruedi Meier

Nos cabanes ce mois

Cabane de La Menée

Gérant: Walter Diethelm, Bois-Noir, 2053 Cernier, tél. 038/53 64 73.

Gardiens:

14-15 janvier: François Boichat

21-22 janvier: Thomas Scheuber

28-29 janvier: Alex Bena + 18 personnes

4-5 février: Roger Burri.

Réservations:

24-25 janvier: E. Demangeon, 10 personnes

28 janvier: Cours Barryvox, complet

6-7 février: M. Falk, 17 personnes.

Appartement d'Arolla

Gérante: Hilde Sautebin, chemin des Pins 1, 2035 Corcelles, tél. 038/31 71 51.

2-8 janvier: François Schneider, 6 personnes

29 janvier-4 février: Aline Byrde, 4 personnes.

Cabane Ferrenoud

Gérant: Eric Empaytaz, Castel 13, 2024 Saint-Aubin, tél. 038 55 21 36.

Gardiens:

7-8 janvier: F. et A. Byrde + 20 personnes

14-15 janvier: Vacant

21-22 janvier: H. Colin et P. Mathey

28-29 janvier: E. Frey et A. Tièche

4-5 février: W. et M. Diethelm.

Réservations:

25-26 janvier: 20 personnes.

Bulletin mensuel N° 2 - février 1995

Section Neuchâteloise du CAS

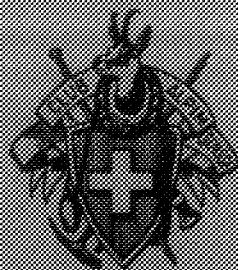

Club Alpin Suisse



BULLETIN DE LA SECTION NEUCHÂTELOISE DU CAS

Président: Alain Vaucher, route des Addoz 23a, 2017 Boudry, tél. (038) 42 25 61

Rédacteur: Claude Monin, rue de la Citadelle 23, 2316 Les Ponts-de-Martel, tél. (039) 37 19 50

Changement d'adresse: Henri Chevalley, rue des Berthoudes 60, 2000 Neuchâtel, tél. (038) 33 16 74

Impression: Imprimerie H. Messeiller SA, Saint-Nicolas 11, 2006 Neuchâtel, tél.(038) 25 12 96

**Convocation
à l'assemblée générale**

~~du samedi 11 février 1995 à 16 heures
à la Cité universitaire, Clos-Brochet 10,
Neuchâtel.~~

Ordre du jour:

1. Salutations.
2. Communications du comité.
3. Procès-verbal de l'assemblée générale du 12 février 1994.
4. Rapport du président.
5. Rapport du caissier.
6. Budget et cotisations.
7. Mutations au sein des commissions.
8. Mutations au sein du comité.
9. Elections:
 - du président,
 - du caissier,
 - des autres membres du comité,
 - des vérificateurs des comptes et d'un suppléant.
10. Divers.

Remarque: pour ne pas allonger la séance, les courses passées seront évoquées et les nouveaux membres reçus à l'assemblée mensuelle de mars.

Pause

17 h 30: Hommage aux vétérans.

18 h 30: Apéritif offert par la section.

~~19 h 15:~~ Repas pour les personnes inscrites, suivi de la partie récréative.

Communications**Reconstruction de Saleinaz**

Après examen de la situation et du rapport de la commission de reconstruction, le comité a acquis la conviction que rien ne justifierait une remise en question de la décision de l'assemblée d'octobre dernier.

Couverture:

Face Nord du Fletschorn, photo Carole Milz.

Le projet de l'architecte Stéphane de Montmollin est actuellement en phase de mise au point définitive à la suite de quelques modifications importantes selon les conseils de la commission centrale des cabanes et il devrait pouvoir être soumis à l'approbation de l'assemblée du CAS en vue de l'obtention d'une subvention de 40% cette année encore. Ainsi, pour l'heure, le programme fixé est tenu. Le comité a pris cette décision à l'unanimité (président compris) lors de sa dernière séance du lundi 16 janvier 1995.

Présidentielles: Notre président Alain Vaucher ayant fait part au comité de sa décision de renoncer à une reconduction de son mandat lors de la prochaine assemblée générale, le comité s'est, non sans peine et réticence, résolu à accepter le vœu d'Alain, bien conscient de tout ce que notre section lui doit au terme de ses deux années de présidence. Sur proposition d'Alain Vaucher, le comité, confronté à l'urgence de la situation, proposera à l'assemblée d'appeler Claude Monin à la présidence. Membre de la section depuis 1952, jeudiste, rédacteur du bulletin depuis le printemps dernier, Claude Monin devrait pouvoir rendre ce service à la section en assurant une présidence de «transition» en attendant que notre vice président Dominique Gouzi, dont les absences programmées en cette année 1995 seront importantes, puisse à son tour accéder à la charge suprême, une fois la reconstruction de la cabane de Saleinaz terminée. A l'exception de Rose-Marie Tanner, parvenue au terme de ses 10 années au comité, tous les autres membres sont rééligibles et accepteront une réélection.

Délai ultime pour la remise au rédacteur des communications à paraître dans le prochain bulletin: **13 février.**
Prochain comité: 13 février.

Mutations

Candidatures

Aline Loquès, 1969, française, présentée par Anne-Lise Oberson.

François Visinand, 1958, vaudois, présenté par Fernand Oliveira.

Ces candidats seront convoqués et reçus à l'assemblée du 6 mars 1995.

Transferts

Florian Bettinelli, de la section Moléson.
Martin Liberek, de la section genevoise.

Décès

Henri Beiner, entré au CAS en 1970. Jean-Robert Imhof, entré au CAS en 1934.

Démissions

Evelyne Bossy, Pascal Cassagne, Isabel Fellrath, Tobias Heyden, Claude Röthlisberger, Michèle Tamborini, Myriam Torche.

Assemblée mensuelle du lundi 9 janvier 1995

Nous sommes un peu plus de septante à nous retrouver pour la première assemblée de l'année. L'ordre du jour est accepté sans modification.

Communications du comité:

Alain Vaucher nous rappelle la prochaine assemblée générale du 11 février qui se tiendra à la Cité universitaire. A cette occasion 32 de nos vétérans seront honorés. Nous apprenons ce soir que le clubiste qui fera le toast à la patrie est trouvé en la personne de Fritz Aeschbacher.

Inscrivez-vous pour la sortie des sections romandes et tessinoises auprès du président.

Le camp de l'A.J.

à la cabane Perrenoud a eu lieu malgré une météo peu favorable au ski de fond. Ruedi Meier nous précise qu'il s'agissait du camp de Noël... ce qui a permis d'aller faire de la grimpe à Baulmes. Trois candidatures sont présentées à l'assemblée.

L'assainissement de la cabane Perrenoud

est devenu nécessaire après 75 ans d'utilisation. Une première phase d'étude a été commandée auprès de l'entreprise Comina S.A. pour obtenir une analyse précise des dégâts et des travaux à effectuer, de les chiffrer en demandant des offres, de proposer un planning selon le degré d'urgence et selon les finances à disposition. Nous attendrons les résultats de l'étude avant de nous lancer dans les travaux. Les finances seront libérées par vote de l'assemblée.

Reconstruction de la cabane de Saleinaz:

Une nouvelle commission financière est sur pied, elle se compose de MM. Yves de Rougemont, Jean-Jacques Mayor et Jacques Rognon. Alain les remercie d'avoir répondu à l'appel lancé le mois dernier. Le président souhaite faire un bilan de la situation. **Quelle est la situation du projet actuel?** Le projet n'est pas recevable par la commission des cabanes du CC, la cabane ne peut pas fonctionner telle quelle et ceci nécessite de redessiner complètement le projet dans sa forme, ses fonctions et ses étages. **Que représente une cabane fonctionnelle?** Pour la commission des cabanes du CC le meilleur projet, parmi les cinq que nous avons reçus, est celui de l'entreprise Burn d'Adelboden (architecte Peter Frei). Ce projet n'est pas connu de l'assemblée car il a été éliminé par notre commission et les experts.

Ce projet a une moins grande dimension au sol (11m x 9m), il présente un sous-sol fonctionnel, un rez-de-chaussée et un étage. La distribution est centrale, le principe est le même que Diamant mais en plus simple. L'architecte et l'entreprise ont une grande expérience des constructions de cabanes ou de bâtiments en altitude.

Bilan et constatations depuis septembre 1993

A la suite du vote du 6 septembre 1993, il y a eu un arrêt de l'étude du projet Diamant. Ensuite le comité a suivi les requêtes de la pétition signée par 28 clubistes et envoyée non seulement au comité, mais également à la commission des cabanes du CC. Ainsi selon les divers

points de la pétition les pouvoirs et l'autonomie de la commission de reconstruction ont été élargis. Il y a eu l'organisation d'un concours d'architectes, le maintien du jeu de la concurrence est en vigueur. Quant à privilégier la modestie des coûts il y a une contradiction puisque le projet choisi dépasse le coût admissible par le CC.

Le délai de 6 mois pour un nouveau projet n'a pas pu être tenu suite entre autre à l'intervention de la SIA alertée par une de nos membres lors de l'organisation de notre concours. Donc à ce jour, il n'y a pas de projet bien ficelé à présenter à l'AD 1995, ceci n'est donc pas un succès, ni pour la C.R. ni pour votre comité.

Que faire dans cette situation?

Le président envisage deux possibilités :

a) la voie lente ce qui implique de repartir sur un nouveau projet avec Stéphane de Montmollin, sous la conduite de 3 membres de la commission du CC pour assurer l'expérience dans la construction de cabane que ne possède pas cet architecte, il est par contre ouvert au dialogue et plein de bonne volonté. Cette voie reporte la construction d'une année, les coûts ne sont pas connus et il faudra renégocier le droit de superficie avec la Bourgeoisie d'Orsières (délai 1996).

b) la voie rapide serait de reprendre le projet Burn quasi tel quel en réadaptant l'aspect extérieur qui ne convient pas, ce qui est réalisable. Le projet Burn fait partie du concours et a donc été payé, tant l'entreprise que l'architecte sont expérimentés et habitués à tenir des délais, ceux de l'AD de 1995 seraient respectés, d'autre part ils font partie de la commission des cabanes du CC. Les coûts sont connus et garantis soit Fr. 1 150 000.- à 1 250 000.-. Face au problème d'une entreprise suisse alémanique qui fait le travail au Valais, 40 % à 50 % de ce travail peut être soustraité sur place.

Après la description de ces deux voies Alain Vaucher précise clairement sa position: il ne s'engagera pas dans la voie lente car il n'a pas les moyens en temps et en énergie pour repartir dans un nouveau projet. Il s'avère également que la collaboration entre la CR actuelle et le président n'est pas efficace car leurs méthodes et

leurs idées sont par trop différentes et qu'elle reste influencée par le conflit «Diamant». Il n'envisage pas de reprendre des négociations avec la Bourgeoisie d'Orsières et craint un nouveau cas Panossière.

Dans la voie rapide le président s'engagerait à fond avec une nouvelle commission de reconstruction allégée soit le président, le vice-président et deux membres (partie technique-construction et partie architecturale-gardiens). Dans cette voie les coûts sont maîtrisés et les délais respectés.

Procédure pour la suite:

sous réserve de l'approbation par le comité, vous trouverez les plans du projet Burn dans le prochain bulletin et nous voterons les deux solutions décrites ci-dessus (voie lente/voie rapide) lors de l'assemblée du 11 février prochain. Dans le cas du choix de la voie lente il faut prévoir de remplacer le président (le vice-président n'est pas candidat).

La CR se réunit le 10 janvier 1995 et le comité discutera de ces problèmes le 16 janvier afin de prendre une décision globale. La discussion ouverte, Willy Pfander précise que la réunion est planifiée avec des membres du CC le 14 janvier prochain, la C.R. aura l'occasion de prendre des renseignements car elle doute des propos alarmistes de notre président de section. Roger Burri n'admet absolument pas l'attitude d'Alain Vaucher ce soir, les membres du comité n'étaient pas au courant de ce qui précède et ceci n'est plus de la démocratie mais un pouvoir dictatorial. Claude Monin est également indigné, il se demande ce que cherche le président. Alain voulait une commission de financement avec un premier chantage, maintenant que la commission est trouvée voici un autre chantage à la démission. En réponse à Roger et à Claude le président explique que le CC a fixé une date limite au 21 janvier pour déposer une seconde fois notre dossier, ce qui ne permettait pas de longues discussions avec les membres du comité compte tenu des décisions importantes à prendre concernant les élections lors de l'assemblée du 11 février 1995. D'autre part Alain Vaucher précise bien que l'avis exprimé ce soir est tout à fait personnel et

qu'il garde l'entière liberté de se porter candidat comme président pour la période 1995. La décision de présenter ou non la voie lente et la voie rapide sera prise lors de la séance de comité du 16 janvier. Il n'y a pas d'autre question, l'assemblée est encore sous le choc de l'exposé du président.

Alain Vaucher rassure les nombreux nouveaux clubistes qui attendent d'être accueillis par Dominique; au CAS nous faisons aussi du ski et des courses de montagne! Ce soir onze personnes reçoivent leur carte de membre. Au chapitre des courses passées et à venir nous tendons toujours l'oreille pour les records des jeunes qui étaient 64 pour la sortie-repas de fin d'année.

Divers:

Eric Empaytaz cherche encore des gardiens pour la cabane Perrenoud, prenez contact avec lui pour les dates restées vacantes. Après une courte pause nous nous changeons complètement les idées en suivant Monsieur Rémy Wenger; ce dernier est l'un des rares spéléologues suisses qui explorent les cavités sous-glaciaires. Nous avons eu, grâce à de belles diapositives, une vision impressionnante des explorations de Monsieur Wenger.

Pour le P. V. Solange Chuat-Clottu

Courses du mois

Colloques: les vendredis à 18 heures, au Cercle National.

Sauf avis contraire, les départs auront lieu au parc des Jeunes-Rives.

12 février: Bel-Oiseau, 2643 m, ski **.**

CN1324. Départ de Neuchâtel à 5 heures. De Finhaut par La Léchère, l'alpage de Fenestral, Plan-Marai et Col du Bel-Oiseau (flanc W) au sommet. Descente par la face E et retour à La Léchère. Coût: 30-40 francs. Temps de la course: 6 heures.

Organisateurs: Simon Perritaz, tél. 31 62 59 et Philippe Cettou, tél. 63 29 06.

12 février: Pointes-de-Tsavolire, 3026 m, ski **.

CN 273. Départ de Neuchâtel à 6 h 30. D'Eison (1660 m) par Tsalet-d'Eison, Bella-

Luette à la Pointe W de Tsavolire, puis par la crête au sommet. Descente par le même itinéraire. Temps de la course: 5 h 30. Coût approximatif: 40 francs. Organisateurs: Fernand Oliveira, tél. 53 49 67 et Fritz Brügger, tél. 31 42 85.

25-26 février: Combe-de-l'A, 2752 m, ski **.

CN 282s. Départ de Neuchâtel dans la matinée. Montée en 2 heures à l'Hospice du Grand-Saint-Bernard où l'on passera la nuit. De l'Hospice, par la Fenêtre d'En-Haut (2724 m), le Col de l'Arpeille (2656 m), le Col du Névé-de-la-Rousse (2752 m) et descente par la Combe-de-l'A jusqu'à Liddes. Temps de la course: 6 heures. Prix: demi-pension et voyage, environ 80 francs. Organisateurs: Jean-Daniel Perret, tél. 33 70 75 et Mary-Jeanne Robert, tél. 25 48 65.

4 mars: Grande Dent-de-Morcles, 2968 m, ski ** à *.**

CN 272s. Départ de Neuchâtel à 5 h 30. D'Ovronnaz, téléski, col de Fenestral, au sommet. Descente par Tête-Noire et la grande pente Est. Temps de la course: 7 h 30. Coût: 35 francs. Organisateurs: Jean-Luc Blanchard tél. 037/41 16 06 et Nicolas Wälchli, tél. 021/691 61 95.

4-5 mars: Tôdi, 3614 m, ski **, subventionnée.

CN 246. Départ de Neuchâtel à 8 heures. De Tierfehd à la Fridolinshütte en 4 heures. De la cabane par le Bifertenfirn au sommet et descente par le même itinéraire, en 10 heures. Coût: 80 francs.

Organisateurs: Hermann Milz, tél. 25 23 88, Henri Chevalley, tél. 33 16 74 et Françoise Kühni, tél. 33 72 67.

Rappel

18-19 février: week-end du cours de ski à Zinal. Organisateur: André Geiser, tél. 24 56 23. (voir bulletin N° 12 de décembre 1994).

18-19 février: Rencontre des sections romandes et tessinoises. (voir bulletin N° 1 de janvier 1995).

Courses passées

7 janvier: Männlifluh, remplacée au vu des conditions par la Croix-de-Javerne, 6 participants.

7-8 janvier: Les Charbonnières - Le Risoux: 7 participants.

Le coin de l'OJ



Courses futures

11 février: Wildhorn à ski.

Organisateurs: Michel Abplanalp, tél. 33 26 64 et Christophe Nussbaum.

11-12 février: Cascade de glace.

Organisateurs: Christian Meillard, tél. 41 30 18 et Yann Smith.

18 février: Tornetta à ski. Organisateurs: Pierre Debrot, tél. 30 59 13, Jacques Aymon, Yann et Vincent von Kaenel.

26 février: Niesen à ski. Organisateurs: Carole Milz, tél. 24 48 49 et Christophe Nussbaum.

Toutes mes excuses pour le cruel manque d'informations au sujet des diverses courses, mais n'ayant rien reçu des organisateurs, je n'ai pas voulu tout inventer...

Courses passées

9 décembre: Noël OJ, 27 participants bravant les plus abondantes pluies de toute l'année se sont retrouvés à l'Ermitage pour y accueillir un Père Noël venu du Grand Nord à ski de fond. Peu habitués au manque de neige, ses skis ont dérapé sur nos cailloux jurassiens, effilochant ses «bas fins» ! Après la distribution tant attendue des cadeaux, il s'en est retourné tandis que les Ojien(ne)s portaient pour une course effrénée aux mousquetons volants. Merci à l'OJ pour ce présent bien utile.

Olivier

Vous avez tous reçu le programme 1995. J'espère que chacun y a trouvé des courses à ses goûts et à son niveau. Il ne reste plus qu'à croiser les doigts pour que les conditions de cette année soient bonnes, nous permettant ainsi à tous de réaliser nos projets...

Fabienne

Le coin des jeudistes (H)

Pour chaque course en cas d'incertitude appelez du mercredi à 17 heures au jeudi à 6 heures le N° 181 qui renseignera s'il y a modification, sinon la course a lieu comme annoncé. Si le programme ne prévoit pas la possibilité d'une course réduite se renseigner auprès de l'organisateur.

9 février: Nouvelle-Censière, ski de fond 20 km. 8 heures Auvernier-parc voitures, 8 h 15 St-Aubin stand de tir. En auto aux Rochats. Dîner aux Planes. Rentrée par un autre parcours.

Organisateur: Jules Robert, tél. 46 23 17.

16 février: Les Reussilles-Cernil - La Combe, ski de fond 35-40 km. 8 heures Valangin. En auto aux Reussilles-Cernil. Dîner à La Combe. Retour aux autos. Possibilité de raccourcir le retour en prenant le train.

Organisateur: Willy Péquignot, tél. 53 37 38.

23 février: Les Crosets, ski de pistes. 6 h 45 Auvernier-parc. 7 heures St-Aubin-Pattus. En auto à Champéry, 8 h 30 caisse du téléphérique Champéry-Planachaux, 9 heures café à Chauderon, programme de la journée. Prendre la carte d'identité et des francs français. Organisateur: Jean-Jacques Mayor, tél. 31 59 04.

2 mars: La Côte-aux-Fées - le Tillau, ski de fond 20 km: 8 heures Auvernier-parc, 9 h 20 Rochefort-collège. En auto à la Côte-aux-Fées. Par la Grangette, les Prises, au Tillau. Dîner. Retour par le Mont-des-Verrières. Carte d'identité.

Organisateur: Daniel Perret, tél. 25 88 14.

Courses passées

8 décembre: La Brigade, 38 participants

15 décembre: Dîner fin année, 64 participants

22 décembre: La Rondaneire, 30 participants

5 janvier: Le Valanvron-Maillard, 9 participants

Alpinisme juvénile



Le camp de Noël a eu lieu sous forme de camp polysportif! Nous sommes montés à la cabane Perrenoud à ski, sur la neige tombée la veille. Puis, celle-ci fondait à vue d'œil sous la forte pluie et la tempête... Varappe sur le mur de Baulmes et randonnées autour du Creux-du-Van constituaient alors nos activités sportives, et c'est avec les skis sur le dos que nous sommes descendus aux voitures! Mais, grâce aux jeux et bricolages, pas le temps de s'ennuyer pour les 15 enfants et 6 accompagnants!

Nous reprenons nos activités les 18/19 février avec «l'aventure neige», en principe à la cabane de La Menée. Au cas où il y aurait trop de neige (ou plus du tout...), nous ferons aller notre machine à imagination. Renseignements lors de l'inscription jusqu'au 13 février! Nous nous initierons à

la technique des alpinistes: progression en terrain raide, maniement du piolet, assurage, rappel, etc. Prenez le matériel de montagne, avec baudrier et piolet, mais (sans casque), chaussures de montagne et gants, les affaires pour la nuit et un pique-nique. S'il vous manque du matériel, signalez-le lors de l'inscription. Prix de la course: Fr. 10.-.

A ceux qui n'auront pas encore payé la cotisation pour 1995, je dis que c'est le dernier moment de le faire (Fr. 20.- au ccp 20-2511-5)!

Ruedi Meier

Le coin des dames

Courses à venir

Pas de colloque, renseignements et inscriptions auprès des organisatrices.

Mercredi 8 février: Les Petits-Ponts – Haut-de-la-Côte – La Tourne.

Ski – marche – bus.

Nos cabanes ce mois

Cabane de La Menée

Gérant: Walter Diethelm, Bois-Noir, 2053 Cernier, tél. 038/53 64 73

Gardiens:

11-12 février: Vacant

18-19 février: André Desvoignes

15-16 février: Eric Frey

Occupation:

6-7 février: M. Falk + 17 personnes

25 février: M. Jean Baptiste + 11 personnes

Appartement d'Arolla

Gérante: Hilde Sautebin, chemin des Pins 1, 2035 Corcelles, tél. 038/31 71 51

29 janvier – 4 février: Aline Byrde, 4 personnes

11-18 février: Suzanne Renaudin, 4 personnes

Cabane Perrenoud

Gérant: Eric Empaytaz, Castel 13, 2024 Saint-Aubin, tél. 038/55 21 36

Gardiens:

11-12 février: Vacant

18-19 février: M. Porret (47 22 51) + F. Burri

25-26 février: D. Schulz (47 13 81)

4-5 mars: C. Borel (25 08 31) + M. Strohhecker

Réservations:

23-24 février: Chiens de traîneaux (HEP), 21 personnes

Matrice

HUGUENIN Lucie
Trois-Portes 21
2000 NEUCHATEL

Nos vétérans en 1995

Vétérans de 60 ans

Jean-Rodolphe Berthoud, Marcel Pin.

Vétérans de 50 ans

Pierre-André Glardon, Renée Margot, Yvan Perret.

Vétérans de 40 ans

~~Alois Beer~~, Jean-Alfred Feissli, Gérard Fivaz, Leonard Lunke, ~~Albert Reiser~~, Jean Sahli.

Vétérans de 25 ans

Henri Beiner, Claude-Alain Bernhard, Gilbert Broch, Fritz Brugger, Jean-Claude Chautems, Michael Comtesse, Philippe Erard, Raymond Evrard, Michel Kohler, Bernard Krebs, ~~Edmond Lambert, Rina Meier, Paul Robert, Adrien Hüchti, Jacques Rychner, Fredi Schor, Hansruedi Siegenthaler, Henri Vuitel, Thomas Zeller.~~

Source de La Loue (h)

Au petit matin d'un dimanche humide, treize hommes sont au départ, direction Mouthier-Hautepierre à 20 kilomètres de Pontarlier. C'est une localité qui comptait 1560 habitants au siècle dernier pour à peine plus de 300 aujourd'hui. C'est que l'industrie de l'époque, forges et clouteries a totalement disparu, comme les vignes vaincues par le phylloxéra. L'énergie qui actionnait forges et moulins est déplacée ailleurs, grâce à l'usine électrique. De l'énergie, il nous en a fallu pour grimper au Belvédère-du-Moine, 500 mètres plus haut, qui offre un panorama splendide sur toute la vallée de La Loue. Jusqu'à Ouhans, il nous a fallu 3 heures et demie de marche par de jolis sentiers, parfois glissants et par un détour dû à un mauvais conseiller de Blaise. Nous avons, chemin faisant, rencontré des chasseurs, qui faute de sangliers qu'ils n'avaient pas tirés,

buvaient les bouteilles qu'ils avaient emportées pour la marinade. A Ouhans, le repas fut bien servi, à la française, à l'Hôtel des Sources de La Loue. Retour en deux heures par les Gorges de Noailles. Très peu de pluie, c'était un bon temps pour marcher. A relever la belle prestation de toute l'équipe pour une marche soutenue. Même René est arrivé dans les temps en dépit de son CX défavorable; il aurait avantage à échanger son traditionnel chapeau à larges bords contre un casque à la Rominger... Merci au chef Blaise Cart, bien soutenu moralement par ses adjoints Roger Ballet et Jean-Pierre Mühlmann. A l'année prochaine, avec peut-être une participation encore en hausse.

Oscar Huguenin

Bulletin mensuel N° 3 - mars 1995

Section Neuchâteloise du CAS

Club Alpin Suisse

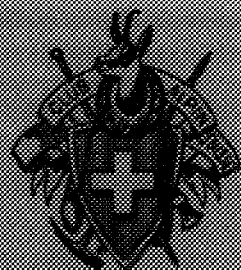

BULLETIN DE LA SECTION NEUCHÂTELOISE DU CAS

Président: Claude Monin, rue de la Citadelle 23, 2316 Les Ponts-de-Martel, tél. (039) 37 19 50

Rédacteur: Claude Monin, rue de la Citadelle 23, 2316 Les Ponts-de-Martel, tél. (039) 37 19 50

Changement d'adresse: Henri Chevalley, rue des Berthoudes 60, 2000 Neuchâtel, tél. (038) 33 16 74

Impression: Imprimerie H. Messeiller SA, Saint-Nicolas 11, 2006 Neuchâtel, tél.(038) 25 12 96

Assemblée mensuelle

du lundi 6 mars 1995, à 20 heures, au local, Restaurant Le Faubourg, Neuchâtel.
Ordre du jour:

1. Communications du comité.
2. Réception des nouveaux membres.
3. Courses passées et à venir.
4. Information sur la situation actuelle du projet de reconstruction de Saleinaz.
5. Divers.
6. Conférence avec projection de diapositives: «La flore de la tourbière des Pontins», par M. Jean Walthert.

Communications

Avis de recherche! Notre caissier des cotisations, Henri Chevalley, sera reconnaissant à quiconque pourra l'aider à retrouver les adresses de Catherine Schwab, jusqu'ici à Prague, et de Pierre-André Desplands, jusqu'ici à Neuchâtel, deux clubistes dont il a perdu la trace!

Saleinaz. Les prochains chapitres de notre saga «Saleinaz» seront programmés comme cela a été annoncé à l'assemblée générale du 11 février: lors de notre assemblée de mars au cours de laquelle les plans remaniés seront présentés, dans le bulletin d'avril avec le maximum d'informations concernant le plan financier et à l'assemblée du 3 avril quand la section sera appelée à se prononcer sur le dossier transmis à la commission centrale des cabanes.

Claude Monin

Délaï ultime pour la remise au rédacteur des communications à paraître dans le prochain bulletin: **13 mars**. Prochain comité: 13 mars. Comité extraordinaire: 23 mars.

Couverture: Randonnée printanière dans une combe pyrénéenne, face aux sommets des Encantans lors d'une semaine de section en 1994. Photo Jean-Paul Randin.

Mutations**Candidatures**

- ✓ Marc-André Glassey, 1960, Valaisan, présenté par Jean-Luc Blanchard.
 - ✓ Marie-Anne Grüniger, 1968, Saint-Gallois, présentée par Philippe Flückiger.
 - ✓ Véronique Hübscher, 1972, Bernoise et Neuchâteloise, présentée par Marie-Rose Geier.
 - Tilmann Knödler, 1970, Allemand, présenté par Henri Chevalley.
- Ces candidats seront convoqués et reçus à l'assemblée du 3 avril.

Démission

Alfred Gygax.

Assemblée générale du 12 février 1995

Cette assemblée générale est ouverte à 16 heures par le président Alain Vaucher à la Cité universitaire. L'ordre du jour est accepté sans modification. Le président salue les représentants du CC, M. Jean Schwarzenbach (chef du secteur 3) et Hermann Miltz (délégué de l'Arc jurassien). Des salutations sont aussi adressées à nos trois membres d'honneur, dont deux so. présents, ainsi qu'aux représentants des sections amies (Yverdon, Sommertel, La Chaux-de-Fonds, Chasseral et Chasseron). Jean Favre est excusé, Patrick Maistre, actuel gardien de Bertol, est salué. Alain passe tout de suite la parole à M. J. Schwarzenbach qui ne peut pas rester pour la soirée, il nous apporte le message du CC.

Communications du comité

Deux candidatures sont présentées. Malheureusement deux décès sont à déplorer, ceux de M. Beiner et J. Imhof; l'assemblée respecte un moment de silence. Le procès-verbal de l'assemblée générale du 12 février 1994 est accepté sans modification. Alain Vaucher nous

MARDI 14.3. à 14 H. D.P.

donne ensuite lecture du rapport du président, ce dernier comprend toutes les activités de notre club et les nombreuses tâches des diverses commissions de notre section. L'effectif de celle-ci est de 1033 membres, nous avons en effet accueilli 57 nouveaux clubistes mais 75 nous ont quittés par décès, démissions, radiations et transferts. L'assemblée accepte le rapport du président sans opposition, aucune remarque n'est formulée. René Mauron nous présente le rapport d'un caissier heureux, les chiffres se portent bien. Monique Denys et André Kempf, vérificateurs des comptes, nous proposent d'accepter les comptes 1994 ce qui est fait sans opposition. Des remerciements sont adressés à notre caissier ainsi que quelques questions relatives au fond de reconstruction de Saleinaz. Le comité ne propose pas de modification des cotisations pour 1995 ce qui est accepté par lever de main des membres. René Mauron nous présente le budget de l'année à venir, celui-ci est également adopté sans remarque. Les membres absents intéressés peuvent consulter les comptes et le budget en prenant contact avec le caissier. Au chapitre des mutations au sein des commissions quelques changements que vous pourrez consulter dans le bulletin. Dans le comité, après une décennie d'activité Rose-Marie quitte le secrétariat. Alain remercie cette «fée du logis» fort appréciable pour la charge du président. Pour la remplacer, Valérie Joye est proposée puis acceptée par applaudissements. Alain Vaucher, entré au comité en 1986 au poste des cours et courses, a couvert toutes les facettes de la vie de notre club, les bonnes et les moins bonnes. Ainsi qu'il nous l'avait annoncé à l'assemblée de janvier, Alain ne souhaite pas poursuivre dans la voie choisie pour le projet de Saleinaz. Il souhaite à son successeur de trouver toute l'énergie et la patience nécessaires pour mener à bien ce projet important pour notre section. Nous devons donc élire un nouveau président, Claude Monin, membre depuis 1952 et jeudiste actif, accepte de reprendre cette lourde charge. L'assemblée ne propose pas d'autre candidat et nomme Claude nouveau président par ses applaudissements. A peine revenu dans la salle, Claude s'installe dans le fauteuil présidentiel. Après avoir remercié l'as-

semblée, il fait l'éloge et remercie Alain Vaucher pour son travail efficace de «dépoussiérage et d'aération de notre section». Claude sait que le travail ne va pas manquer et il sera particulièrement attentif à veiller au patrimoine de la section. L'assemblée doit encore voter la réélection du caissier, du comité et des vérificateurs des comptes qui seront André Kempf, Edouard Fasel et Michel Kohler. Au chapitre des divers, Rose-Marie lit une lettre de Catherine Borel. Elle nous transmet ses inquiétudes face à la situation actuelle de notre section. A la demande de Paul Robert-Grandpierre le nouveau président apaise l'assemblée et demande que l'on ne reprenne pas le débat de Saleinaz ce soir. Il nous communique que le marathon continue et que nous trouverons dans le bulletin d'avril le nouveau projet ainsi que le plan financier, ainsi nous pourrons voter le 3 avril. Après une courte pause, nous passons à l'hommage aux vétérans; ils sont nombreux ce soir. Avec plaisir nous constatons que le CAS permet parfois de bien vieillir, preuve en est ce clubiste de 94 ans!

Pour le PV, Solange Chuat-Clottu

Courses du mois

Colloques: les vendredis à 18 heures, au Cercle National. Sauf avis contraire, les départs auront lieu du parc des Jeunes-Rives.

11 mars: Ski et escalade dans les Gastlosen, avec l'OJ (peaux de phoque en cas de mauvaises conditions d'escalade)
CN 1246. Départ à 6 h 30 de Neuchâtel, puis d'Abländschen au sommet (environ 1700 m). Temps de la course: 8 heures. Coût: 30 francs. Organisateur: Jean-Michel Oberson, tél. 46 16 37; Philippe Lerch, tél. (064) 61 01 85, et Nicolas Wyrsch, tél. 30 61 43.

12 mars: Cornettes de Bise, 2436 m, avec conjoint, ski **

CN 272. Départ de Neuchâtel à 6 heures. De Le Flon (Miex), le lac Tanay, en L'AU et descende par le col de Verne, La Jeure à Le Flon, en 6 heures. Coût: 35 francs. Organisateur: André Meillard, tél. 42 59 18 et Gérard Gisler, tél. 22 51 04.

18 mars: Dolent, 3820 m, ski ****

CN 282s. Départ de Neuchâtel à 2 h 30. De La Fouly, par le col Ferret au sommet du Dolent, puis descente par le même itinéraire en 9 heures. Coût: 40 francs. Course pour participants bien entraînés, car longue et rapide. Organisateur: Jean-Luc Blanchard, tél. (037) 41 16 06 et Florence Tanner, tél. 53 66 35.

25-26 mars: Ski et escalade au Schmalstöckli, 2012 m, ski et escalade ** à **, subventionnée**

CN 246. Possible en un ou deux jours. En un jour: départ de Neuchâtel à 5 heures, puis de Châppeliberg à ski ou en téléphérique à la Lidern par le vallon de Riemenstalden (2 heures à ski, 30 min en téléphérique). Variante en deux jours: départ de Neuchâtel entre 7 et 9 heures, même itinéraire. De la cabane Lidern, montée à ski au pied de la face sud du Schmalstöckli (45 min) Escalade calcaire 4+, 5, jusqu'à 6a.

Descente en rappel en face sud, puis à ski dans le vallon, dénivellation 900 m. Pour les amateurs, il y a d'autres sommets faciles, par exemple le Chaiserstock, 2515 m, avec vue après une approche à ski (1 h 30 à ski) puis une arête facile (20 à 30 min) avec câble. Coût: 50 francs. Organisateur: Philippe Lerch, tél. (064) 61 02 85.

25-26 mars: Tête Blanche, 3724 m, Ferpècle, ski**

CN 283, 1327 et 1347. Départ de Neuchâtel à 8 heures. D'Arolla à la cabane Bertol, 4 heures de montée. Dimanche: Bertol - Tête Blanche - Ferpècle en 6 heures. Coût: 90 francs. En cas de mauvais temps, la course sera renvoyée aux 22-23 avril. Organisateur: Henri Chevalley, tél. 33 16 74, et Pierre Mauris, tél. (027) 83 19 26.

1^{er}-2 avril: Mont-Blanc de Cheilon, 3869 m, ski ** à ***

CN 283. Départ de Neuchâtel à 8 heures. D'Arolla à la cabane des Dix par le téléphérique des Fontanettes et le Pas-de-Chèvre en 3 heures. Dimanche: de la cabane au col de Cheilon, puis le versant sud du glacier de Gietroz au sommet. Descente soit par l'itinéraire de montée, soit directement par le versant W, à définir selon les participants. Temps de la course: 6 heures. Coût: 95 francs. Une belle course dans un cadre de haute montagne: séracs, cre-

vasses, face N. Organisateur: Fernand Oliveira, tél. 53 49 67 et Jean-Luc Blanchard, tél. (037) 83 19 26.

1^{er}-8 avril: Semaine de ski H dans le Val d'Avers, ** à ***

CN 267 et 168. Au programme, diverses courses depuis cette haute vallée grisonne (2000 m), en fonction de la météo et de la neige. Logement dans un hôtel de montagne. On n'affiche pas complet, mais le nombre des participants est limité pour cause d'hébergement. Organisateur: André Meillard, tél. 42 59 18, Hermann Milz, tél. 25 23 88 et André Tribolet, tél. 25 47 42.



Le coin de l'OJ

Courses futures

11 mars: Excursion à ski-escalade

Organisateurs: Nicolas Wyrsh, tél. 30 61 43, et Jean-Michel Oberson.

11-12 mars: Ski à Bourg-Saint-Pierre

Départ à 6 heures de La Frite. Les sommets seront choisis en fonction des conditions. Ouvert à tous. Coût approximatif: 70 francs. Organisateur: Christian Meillard, tél. 41 30 18, et Yann Von Kaenel.

18 mars: Cours d'escalade

Organisateurs: Christian Meillard, tél. 41 30 18, et Ali Chevallier, tél. 33 57 44.

26 mars: Cours d'escalade

Organisateurs: Nicolas Wyrsh, tél. 30 61 43, et Ali Chevallier.

7-8 avril: Grande-Lui à ski

Organisateurs: Michel Abplanalp, tél. 33 26 64 et Christophe Nussbaum, Terenzio Rossetti, Yann Smith.

Courses passées

8 janvier: Initiation cascade de glace.

Dix participants partent de La Frite à 8 heures en direction de Cortébert. Beau temps, pas trop froid... Alors que les plus expérimentés s'en vont en premier tester les quelques cascades qui se suivent le long du cours d'eau heureusement gelé, les deux qui n'ont jamais mis les pieds ou les crampons sur une cascade apprennent sous l'œil attentif du moniteur. Vers midi, tout le monde se retrouve au bas de la dernière et plus grande cascade. Quelques pieds dans l'eau et nous voilà de nouveau

programme des courses

programme des courses

programme des courses

programme des courses

à notre point de départ où nous avons laissé les sacs. Retour vers 17 heures après avoir passé une magnifique journée.

Frédérique

14-15 janvier: Initiation peau de phoque.

Deux moniteurs et 14 ojiens. Destination: Le Chasseron. Départ à 8 heures de La Frite après le chargement des skis, plus tout le reste. Début de la course vers 9 h 30. Test «baryvox» et tout le tralala, on y va! Eh, y'a ma peau qui se décolle... la mienne aussi... et puis la mienne aussi... On les change, ce n'est pas grave... et rebelote... En tout, treize peaux décollées. Après nos seize conversions, nous reprenons des forces et recollons nos peaux. Merci au vaillant saint-bernard d'être allé en rechercher au bus... Dernière pause vers la ferme au-dessus de la forêt. Montée vers la crête... pas possible de dîner en haut, on se fait givrer la tête. Descente vers l'autre ferme pour dîner et faire des exercices «baryvox». Rentrée vers 16 heures.

Ariane

21 janvier: Cascade de glace avec le club. Sept participants, dont deux moniteurs et trois ojiens. C'est toujours instructif de faire le bilan d'une sortie cascade de glace (pour les courses de rocher, ce n'est parfois pas mieux!): 4 km de voiture par mètre d'escalade en cascade! On s'en fiche! Le temps était beau, la glace bonne, l'équipe petite (heureusement, car le bus était en panne) et sympa. Bref, un bilan plus que positif.

Nikos

19 janvier: Schibe et Märe à ski, annulée.

4-5 février: Bivouac. Départ à 2 h 30 de La Frite, 15 participants. Destination: Chasseron. La pluie nous accueille à la sortie du bus et nous accompagne pendant toute la montée. Nous arrivons à un refuge où nous pouvons nous abriter du mauvais temps. Le soirée se poursuit dans une ambiance très chaleureuse. Un groupe d'intrépides réussit à bâtir un igloo dans lequel ils passeront la nuit. Après le repas, fort bon et copieux, on peut penser à aller dormir. La nuit dans l'igloo fut très bonne et celle dans l'abri également. Le lendemain matin, après un petit déjeuner digne de Gargantua, deux groupes fort réduits déci-

dent de monter au Chasseron: le premier, celui des sprinters, et le second, celui de ceux qui ne tiennent pas à être stressés le week-end... Arrivés là-haut, la vue nous récompense pleinement de notre effort. La descente, sans sac jusqu'au refuge, est magnifique, la suite, vu que nous étions très chargés, l'est un peu moins. Retour au bus pas trop fatigués et très heureux.

Martin

Merci aux ojiens de faire vivre le coin de l'OJ par leurs récits de courses, car si l'on devait compter sur les organisateurs... (Il suffirait de rajouter leurs noms et leur numéro de téléphone comme sur le programme des courses futures... et adieu notre coin-coin à nous!)

Fabienne

Le coin des jeudistes (H)

Pour chaque course en cas d'incertitude appelez du mercredi à 17 heures au jeudi à 6 heures le N° 181 qui renseignera s'il y a modification, sinon la course a lieu comme annoncé. Si le programme ne prévoit pas la possibilité d'une course réduite se renseigner auprès de l'organisateur.

9 mars: La Brévins - Le Cernil - Bémont, ski de fond 29 km. 8 h 15 Auvernier, 8 h 30 Rochefort-collège. En auto aux Taillières. A ski au Cernil. Dîner, retour par Bémont aux autos. Organisateur: Albert Reiser, tél. 31 58 28.

16 mars: Les Rochats - Les Cluds, fond 20-25 km. 8 h 15 Auvernier, 8 h 30 Saint-Aubin-stand. En auto aux Rochats. A ski aux Cluds. Dîner. Retour aux autos. Parcours raccourci, départ de Mauborget. Organisateur: Willy Péquignot, tél. 53 37 38.

23 mars: Müntschemier - Vinelz - Le Landeron, 4 heures. 8 h 12 gare de Neuchâtel. En train à Müntschemier. A pied à Vinelz. Dîner au Kreuz. Retour au Landeron, train 16 h 29 ou 17 h 29. Prendre un billet Neuchâtel - Müntschemier, retour Le Landeron - Neuchâtel. Organisateur: Oscar Huguenin, tél. 30 40 12.

Du 27 mars au 1^{er} avril: Semaine de ski pistes à Tigne. Les participants ont reçu les instructions. Organisateur: André Tosalli, tél. 41 29 01.

Courses passées

12 janvier: Vue-des-Alpes, 14 participants.

19 janvier: Cabane Perrenoud, 23 participants.

26 janvier: Grand-Som-Martel, 12 participants.

2 février: Les Bugnenets, 30 participants.

Les aînés

26 janvier: Gorges de l'Areuse, 11 participants.

Le coin des dames

Course à venir

Pas de colloque, renseignements et inscriptions auprès des organisatrices.

Mercredi 8 mars: Visite du Musée de la chaussure à Schönenwerd.



Alpinisme juvénile

Soirée des familles: 17 mars 1995. Nous présenterons à nos parents, grands-parents, frères, sœurs, copines, copains, nos exploits de l'année passée. En même temps, nous donnerons des informations sur nos activités futures, le matériel, et tout ce qui vous intéresse. **Un troc** vous donnera l'occasion de vous débarrasser des chaussures devenues trop petites et de vous équiper à bon compte!

Cette année, nous commencerons la saison de varappe plus tôt afin de pouvoir en faire plus avant les vacances. Rendez-vous donc **samedi 18 mars à 9 heures à la Frite**, pour une journée d'introduction et de grimpe à **La Neuveville et aux Fourches**. Equipement: matériel de grimpe, pique-nique et quelque chose à boire. Ceux qui auront besoin d'un baudrier le signaleront lors de l'inscription **jusqu'au jeudi soir**. Le retour est prévu pour 18 heures.

La deuxième journée de grimpe aura lieu le **1^{er} avril, au Soleil d'Or**. Rendez-vous à la Frite à 8 h 30, retour vers 18 heures.

Si vous connaissez des copains/copines qui voudraient goûter aux plaisirs de la grimpe et de la montagne, c'est le meilleur moment pour les inciter à se joindre à

nous! Rappelons que tous les enfants dès l'année 1985 peuvent faire partie du groupe. Renseignements et formules d'inscription, tél. 31 70 31.

Ruedi Meier

Clariden - Scherhorn, 16-17 juillet

Le départ est négocié à 5 h 45 des Jeunes-Rives pour nous rendre, à douze participants, au col du Klausen, à 1948 m. Nous attaquons la montée peu après 9 heures. Un petit «Eiswand», mur de glace, nous fait chausser les crampons. Nous atteignons ensuite le Chammljoch et nous longeons l'arête jusqu'au sommet à 3267,5 m. L'heure passe et nous décidons d'entreprendre la descente, toujours neigeuse et de traverser une rimaye qui nous réserve plus de craintes que de difficultés. C'est sur des rochers, en dessus de celle-ci, en face du Tödi, que nous pique-niquons avant de reprendre notre marche sur le glacier des Clariden, jusqu'à la cabane où nous arrivons aux environs de 17 heures. Malgré l'heure avancée, la neige porte nos pas sans que nous n'enfoncions trop. La cabane Planura est située à 2947 m sur un petit promontoire sur lequel le fils du gardien fait ses premiers pas: on a presque envie de l'encorder. Dimanche matin, départ à 5 h 30. Départ gentiment vers 6 h 45. Traversée du glacier Hüfifirn sur une neige qui n'a pas gelé pendant la nuit jusqu'au pied du Scherhorn (= les ciseaux). Une petite hésitation quant au cheminement de montée: nous voulions faire une voie directe, mais nous y renonçons finalement pour suivre la trace fréquentée par d'autres.



Au sommet chantier et transistor: trois jeunes gars de la région préparent un socle en ciment pour y dresser une croix. Vue très étendue sur le vaste monde. Nous redescendons par la même voie, puis sur le glacier du Griesfirn par la Chammlilücke. Retour au col du Klausen à 15 heures. Arrêt dans la descente du col pour faire les comptes et désigner la «reporter» par la même occasion. Bon retour en voiture, malgré la circulation et la chaleur. Merci aux organisateurs qui nous ont fait découvrir une très belle région.

Mary-Jeanne Robert

Toast à la patrie

Ma patrie

Mesdames, Messieurs, amis clubistes, bonsoir!

Toast à la patrie, pourquoi moi?

Sans fausse modestie, pas plus qualifié que vous autres, vu que je n'aime pas l'expression «toast».

La patrie, par contre, oui, j'aime. Une des raisons de céder aux arguments tels que «ce serait un comble si on n'en trouvait pas au moins un – parmi un millier de clubistes – pour nous rappeler cette patrie». Une autre raison: j'avais les oreillons quand à l'école a eu lieu la leçon nous apprenant comment dire «non». Surtout à un ami aussi convaincant.

Plébiscité «volontaire» par mes copains, oh! comble de l'ironie. Moi? Appointé «sauveur du toast à la patrie»!

Enorme était mon courage, aucun trac quand j'ai dit oui, mais aujourd'hui, ici, monumental! Je vous dis!

En cherchant, je me suis souvenu quand, jeune oijen, en 1938 ou 1939, un 1^{er} Août, les «mandarins» de la section nous ont défié de pouvoir expliquer la patrie. Nous nous sommes rappelé notre prof d'histoire qui avait défini ainsi la patrie: «Beaucoup d'histoire, quelques héros, de la religion, de l'amour et du mystère.»

Voici la version OJ CAS 1938: «Oh mon Dieu! Saint-Matthieu und Sankt Barnabé! disait à Sempach la Frau Stauffach, la patronne du Parkhôtel. Je suis enceinte et je ne sais pas si c'est du Noldi Winkelried ou du Willy Tell!»

Il me semble (au moins je l'espère) que les oijens d'aujourd'hui ne sont pas tellement différents.

Mon meilleur ami m'a conseillé un prologue court, pas ngangan, le sujet court et sec, et l'épilogue court et court, sec, ni pompeux, ni ngangan. Donc voici: Ma patrie.

La mienne, la tienne, la vôtre. Notre patrie à nous. Pas seulement celle des discours enflammés des 1^{er} Août ou celle des «toasts» des assemblées annuelles, mais celle pour laquelle nos ancêtres se sont battus et sont morts. Et que nous recevons depuis des générations sans effort. Comme tout ce qui est gratuit a peu de valeur. Mais que ceux qui n'en ont plus et qui la pleurent, encore aujourd'hui, souffrent et en meurent. Elle est, que nous le voulions ou non, en nous tous, un peu plus, un peu moins, en moi, en vous. Oui, plus d'un demi-siècle déjà, quand nos voisins et leurs folies guerrières... nos années de jeunesse sacrifiées pour ne pas subir leurs misères. Nous avons compris la valeur

Nos cabanes ce mois

Cabane de La Menée

Gérant: Walter Diethelm, Bois-Noir, 2053 Cernier, tél. (038) 53 64 73

Appartement d'Arolla

Gérante: Hilde Sautebin, chemin des Pins 1, 2035 Corcelles, tél. (038) 31 71 51

1-5 mars: Hans Diethelm, 7 personnes

9-12 mars: Micheline Zwahlen, 8 personnes

17-19 mars: Solange Chuat, 6 personnes

Cabane Ferrenoud

Gérant: Eric Empaytaz, Castel 13, 2024 Saint-Aubin, tél. (038) 55 21 36

Gardiens: 11-12 mars: Cl. Ganguillet (tél. 42 12 65) + R. Schmid

18-19 mars: Vacant

25-26 mars: Vacant

1-2 avril: R. Burri (tél. 55 23 91) + D. Nobs

Monsieur
HUGUENIN Oscar
Trois-Portes 21
2000 NEUCHÂTEL

JAB
2006 Neuchâtel 6

d'une patrie indépendante et l'importance de sa liberté, malgré ses problèmes et exigences dus à sa multitude et à sa diversité. La beauté de ses montagnes, terrains de nos défis, de nos joies. Les superbes sommets réussis, parfois bien, et parfois pas. Des insuffisances, des problèmes graves – bien sûr, on en a – à résoudre d'urgence, ou au moins amortir les effets. Oui, mais qui n'en a pas? Comme nous tous, individus, clubs ou société, notre patrie aussi a les défauts de ses qualités. Amis/Amies, nous qui exigeons tant de cette patrie, que nous avons seulement héritée, qu'avons-nous fait, que ferions-nous pour elle pour encore mieux la mériter? Oui, vive notre patrie! Respectons la patrie des autres, aimons la nôtre! Et des critiques stériles et déclarations pompeuses des gourous, et des remarques débiles des envieux (à l'ego frustré) et des jaloux, Nous, on s'en fout! Merci!

Fritz Aeschbacher

Compte rendu de la journée du samedi 19 décembre 1994

Exercice pratique d'orientation avec la boussole

Tout commence déjà à la gare des Hauts-Geneveys, notre premier rendez-vous. Alain a commandé le brouillard et la pluie, mais par chance, seule la pluie nous a inquiétés quelque peu. Après un résumé de l'objectif de la journée ainsi que la soirée, nous nous rendons à notre deuxième rendez-vous: l'hôtel de la Croix-d'Or, à Chézard, où 2 petites heures de théorie nous attendent. Quel plaisir de découvrir une carte avec ses moindres détails et

une... boussole! C'est tout simplement génial. Après avoir préparé notre parcours semi-nocturne (sous le regard attentif de nos deux moniteurs, Alain et Dominique, aide très précieuse pour les novices, hum...!), nous reprenons nos véhicules. C'est avec impatience que nous atteignons notre troisième rendez-vous: devant la poste à La Joux-du-Plâne. Mais où est la poste? Tout est prêt pour notre petite virée... en avant les boussoles! Voici enfin le moment de se familiariser avec ces «engins»... Azimut 25°: 5 pas; azimut 124°: 7 pas; azimut 265°: 8 pas, et... comme par hasard, vous vous retrouvez... Eh bien... à vous d'essayer! Suite à quoi nous «fonçons» vers le souper qui nous attend au restaurant des Pontins. Mais tout n'est pas acquis, car nous devons affronter un chien (bien décidé à garder son territoire!), un marais nous ouvrant le passage sur une forêt de sapins suffisamment dense pour nous faire perdre le nord! Ouf, enfin au bistrot... et devinez le repas... à la montagne... une soirée d'automne... quelques morceaux de pain... un p'tit verre de... et une super ambiance puisque Fernand a craqué et a partagé ce souper avec nous. Malheureusement, tout a une fin, il faut préparer notre retour et attention, chacun pour soi! Bref, on s'en est sorti grâce à la lune qui s'est fait un plaisir de nous éclairer tout au long de notre chemin. Encore un grand merci à nos deux moniteurs Alain et Dominique qui nous ont fait passer des moments inoubliables. Et c'est pas fini... il y a tout de même encore le restaurant des Vieux-Prés sur la route avant de se quitter, alors... la suite au prochain épisode? o.k.?

Isabelle et Elisabeth

Bulletin mensuel N° 4 - avril 1995

Section Neuchâteloise du CAS

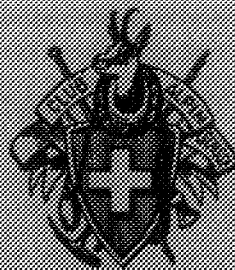

Club Alpin Suisse

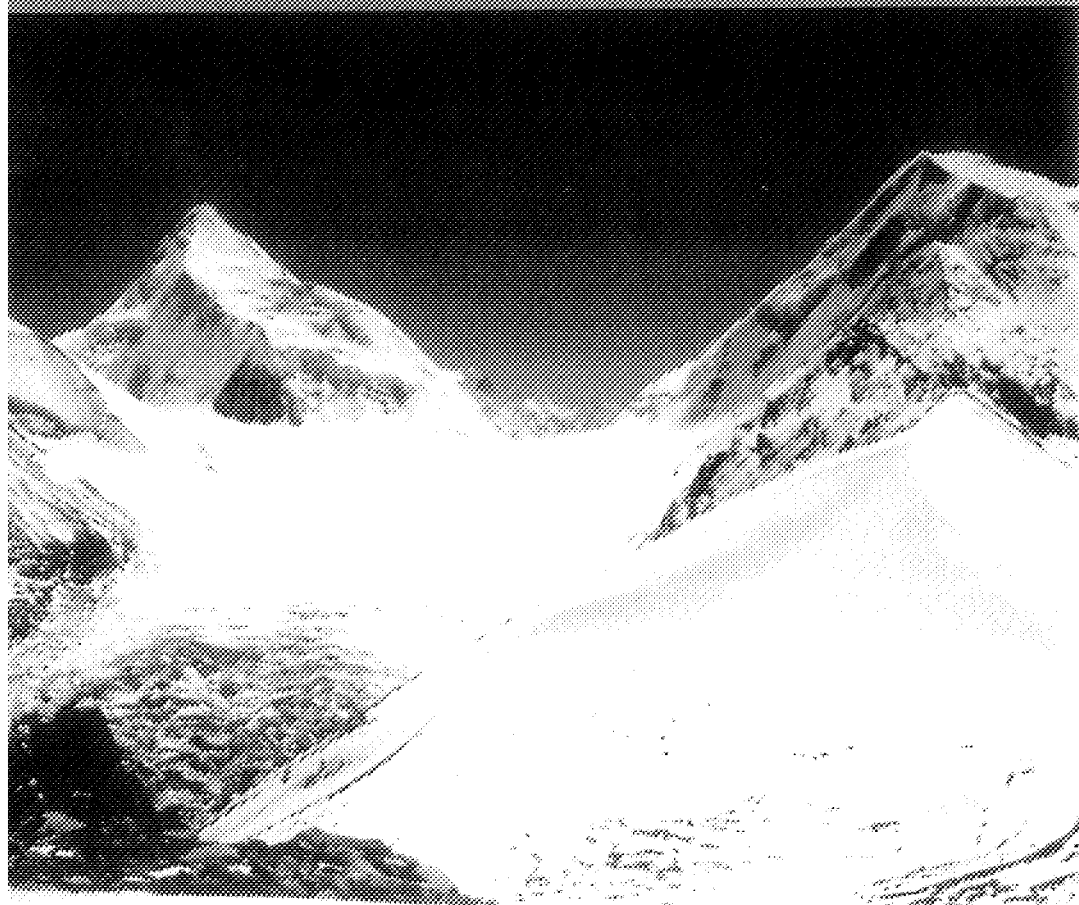

BULLETIN DE LA SECTION NEUCHÂTELOISE DU CAS

Président: Claude Monin, rue de la Citadelle 23, 2316 Les Ponts-de-Martel, tél. (039) 37 19 50

Rédacteur: Claude Monin, rue de la Citadelle 23, 2316 Les Ponts-de-Martel, tél. (039) 37 19 50

Changement d'adresse: Henri Chevalley, rue des Berthoudes 60, 2000 Neuchâtel, tél. (038) 33 16 74

Impression: Imprimerie H. Messeiller SA, Saint-Nicolas 11, 2006 Neuchâtel, tél. (038) 25 12 96

Assemblée mensuelle

du lundi 3 avril 1995, à 20 heures, au local, Restaurant Le Faubourg, Neuchâtel.

Ordre du jour:

1. Communications du comité.
2. Réception des nouveaux membres.
3. Courses passées et à venir.
4. Votation du crédit pour la reconstruction de la cabane de Saleinaz.
5. Divers.

Reconstruction de Saleinaz

Avant la votation, une brève pause permettra encore à chacun de consulter les plans définitifs qui seront adressés à la commission centrale des cabanes, ils seront affichés dans la salle. L'assemblée n'aura pas, en principe, à se prononcer une nouvelle fois sur ce projet, puisqu'il a été adopté le 3 octobre dernier par 96 voix sur 120.

Pour commencer, seule la question du financement fera l'objet de la votation. Le plan financier établi par la commission financière ad hoc est publié dans ce bulletin. La question soumise au vote de l'assemblée aura la teneur suivante: «Acceptez-vous le plan de financement proposé par la commission financière?» Enfin, l'assemblée sera appelée à se prononcer sur l'ensemble du dossier en répondant à la question: «Acceptez-vous que le dossier de reconstruction de la cabane de Saleinaz (plans et projet de financement) soit transmis à la commission centrale des cabanes pour une demande de subvention de 40 % de la part de la caisse centrale du CAS?» 81/2

Ainsi, si l'assemblée se prononce affirmativement, nous avons déjà l'accord du comité central pour que notre demande

Couverture:

Le Labuche Kang II, photo communiquée par Simon Perritaz.

soit présentée à la Conférence des présidents suisses (10 juin), puis soumise à l'approbation de l'Assemblée des délégués (21-22 octobre). Les travaux pourraient donc être entrepris et menés à chef en 1996 conformément au programme qui avait été établi.

Claude Monin

Communications**Cours de varappe**

André Geiser participant à l'expédition au Labuche Kang II, aucun remplaçant n'a pu être trouvé pour organiser le cours de varappe prévu les 29-30 avril et 6-7 mai prochains, ni au sein de la section, ni auprès de guides professionnels. Le comité se trouve par conséquent, avec regret, dans l'obligation d'annuler ce cours. Si regrettable soit-elle, cette décision s'impose dans la mesure où l'on court le risque d'improviser alors qu'il faut tout au contraire garantir le haut niveau du cours. Alors, rendez-vous au cours de varappe de 1966!

Le comité

Délai ultime pour la remise au rédacteur des communications à paraître dans le prochain bulletin: **10 avril**.

Prochain comité: 13 avril.

Mutations**Candidatures**

Prisca L'Eplattenier, 1971, Neuchâteloise, présentée par Sven Breitler.

Hervé de Pury, 1971, Neuchâtelois, présenté par Sven Breitler.

Jean-Michel Sappart, 1955, Lucernois, présenté par Ruedi Meier.

Ces candidats seront convoqués et reçus à l'assemblée du 1^{er} mai.

Décès

Hans Kneubühler, entré au CAS en 1962, un clubiste dont les aînés, les jeudistes en particulier, garderont le meilleur souvenir.

Démissions

Jean-Marie Leclerc et Caroline-Suzanne Widmer.

Assemblée mensuelle du lundi 6 mars 1995

Notre nouveau président, Claude Monin, préside ce soir sa première assemblée mensuelle. Il ouvre la séance en faisant accepter l'ordre du jour sans modification.

Communications du comité

Claude lance un appel afin de trouver un responsable technique compétent qui se chargerait de l'organisation du prochain cours de varappe. Si nous ne trouvons personne, le cours sera annulé cette année, André Geiser part en expédition et c'est sans succès qu'il a cherché un remplaçant. Le comité a pris la décision d'aligner les taxes de nos cabanes des Alpes sur celles des environs (région du Trient pour Saleinaz et région d'Hérens pour Bertol). Quatre candidatures sont présentées et Dominique Gouzi a le plaisir de souhaiter la bienvenue à trois nouveaux membres de notre section. Deux clubistes ont demandé leurs transferts et seront salués (en fin de séance dans les divers pour cause d'oubli!).

Le président consulte la longue liste des courses passées depuis début janvier; André Geiser est excusé ce soir, Claude essaie de trouver des rapporteurs de courses quelquefois avec succès et malheureusement souvent sans écho! Les jeudistes ont heureusement un «secrétaire aux courses» attiré et bien apprécié par l'assemblée.

Au chapitre des courses, signalons que celle du Tödi a été renvoyée au mois de mai, les 13-14.

L'AJ a vu son week-end à La Menée bien enneigé ce qui a permis de construire une «Menée bis» soit un igloo (sans échafaudage).

Reconstruction de Saleinaz

Le président nous informe que l'architecte s'est remis à l'ouvrage afin d'apporter des modifications et de réduire le coût du projet, ainsi que le demande le CC. Il donne la parole à Stéphane de Montmollin. L'architecte du projet se dit heureux de pouvoir nous présenter ce soir les plans modifiés. Il commente les améliorations apportées ainsi que les principales modifications qui permettront de réduire les coûts de la construction. A l'issue de sa présentation visuelle et orale, peu de questions sont posées. Les clubistes trouveront un «dossier Saleinaz» dans le bulletin d'avril. Hermann Milz intervient car il ne pourra malheureusement pas être présent lors de l'assemblée d'avril. Il tient donc à nous mettre au courant des dernières nouvelles du CC, lors de sa séance du 25 février ce dernier a accepté les modifications et la réduction des coûts que l'architecte a pu apporter à son projet.

Divers

Claude a eu la bonne surprise de recevoir un chèque d'un peu plus de trois cents francs offert par l'auteur d'un article dans *Les Alpes* qui a renoncé à ses honoraires. Il a eu tellement de plaisir à parcourir le Jura qu'il a souhaité soutenir les OJ des sections de cette région.

A l'issue de la partie administrative, nous avons eu le plaisir d'entrer dans le biotope de la tourbière des Pontins, guidés par M. Jean Walther.

Pour le PV, Solange Chuat-Clottu

Courses du mois

Colloques: les vendredis à 18 heures, au Cercle National. Sauf avis contraire, les départs auront lieu du parc des Jeunes-Rives.

23-24 avril: Vélan, 3731 m (en lieu et place de la Dent-d'Hérens), ski **.

CN 5003. Coût: ?. Départ de Neuchâtel à 7 heures. De Bourg-Saint-Pierre à la cabane du Vélan, montée en 4 heures. De la cabane, par le glacier du Tseudet et le col de la Gouille au sommet en 6 heures. Descente par le même itinéraire. Organisateurs: Jean Michel, tél. 31 41 17, et Jean-Paul Randin, tél. 42 16 50.

22-29 avril: Semaine ski dans le Tyrol du Sud **, subventionnée.

Carte 08 Ortles-Cevedale. Sept nuits à la Zufallhütte (2264 m). Au programme, plusieurs sommets, tous au départ de la cabane. Départ samedi 22 à 7 heures. Temps de montée à la cabane: 45 min. Coût: 500 francs. Organisateur: Albertino Santos, tél. 47 14 58, Jean-Daniel Perret, tél. 33 70 75, et Solange Chuat, tél. 63 35 95.

29-30 avril et 6-7 mai: Cours de varappe. Le cours aura lieu si l'on trouve un organisateur-chef à temps!

Courses passées

11 janvier: balade au clair de lune: ?? participants.

Cours de ski: 5 soirs, 15-20 participants.

14 janvier: La Tornette: 10 participants.

21 janvier: cascade de glace: 7 participants.

4 février: Pointe-de-Tsaté: 12 participants, la Palanche de la Crettaz, le dimanche a été annulée.

18-19 février: finale du cours de ski à Zinal: 20 participants.

4 mars: Grande-Dent-de-Morcles: 22 participants.

Comble pour un hiver si bien enneigé, plusieurs courses ont été annulées pour cause d'abondance de neige ou mauvais temps: **Montagne-de-l'Herba** (22 janvier), **Albristhorn** (29 janvier), **Bel-Oiseau** (12 février), **Pointe-de-Tsavoir** (12 février), **Combe de l'A** (25-26 février). La course au **Tödi** (4-5 mars) est renvoyée aux 13-14 mai.

Le coin de l'OJ



Courses futures

10-16 avril: la semaine de peaux de phoque est annulée et remplacée par une **semaine de grimpe dans le Jura du 18 au 22 avril**. Programme selon les participants. Organisateur: Daniel Deléderray, tél. 33 66 61.

29-30 avril: Weissmies. Organisateurs: Michel Abplanalp, tél. 33 26 64, et Christophe Nussbaum.

6-7 mai: escalade. Grimpe à la dalle de Lamboing et au Schilt. Prix: environ 10 francs par jour. Organisateur: Daniel Deléderray, tél. 33 66 61.

21 mai: concours d'escalade. Pour la seconde édition de notre concours d'escalade, le niveau s'annonce déjà très relevé, mais rassurez-vous, que vous soyez débutants ou aguerris, inscrivez-vous, il y aura des voies à plusieurs niveaux. Inscriptions chez Défi-montagne, tél. 31 14 39, ou chez Ali Chevallier, tél. 33 57 44.

25-28 mai: escalade à Bois-les-Baronnies. Départ le mercredi 24 mai pour passer le week-end de l'Ascension à grimper dans le sud de la France sur plus de cent voies de 12 à 20 mètres. Camping à Bois-les-Baronnies (40 km à l'est d'Orange, sur l'Ouvèze) à proximité des falaises. Sud, soleil, grimpe, presque le rêve! Inscriptions jusqu'au mercredi 10 mai auprès des organisateurs: Ali Chevallier, tél. 33 57 44, Olivier Linder, tél. 25 43 83. Prix: 150 francs TVA incluse! (125 francs pour le second inscrit d'une famille.)

Courses passées

Wildhorn (11 février) et **Tornetta** (18 février), annulées pour cause de soleil voilé par quelques cirrus.

1^{er} mars: Raufflhorn à ski, en remplacement du Niesen annulé le 26 février. Une ojienne, trois moniteurs et trois clubistes ont participé à une journée sans nuages dans le Diemtigtal. Course classique, mais conditions exceptionnelles: tout le monde s'est fait plaisir dans une super poudreuse, sous un soleil éclatant... C'était le Nirvana sur terre!

Carole

5 mars: course colloquienne.

L'Albristhorn (2762 m) dans la région de La Lenk avec 7 participants. Bonne montée de 4 h 15 pour l'omnibus et d'un bout de moins pour le TGV. Le soleil nous accompagne pour la montée, mais décide d'aller se coucher lorsque nous redescendons. Il n'a pas forcément tort, cela lui évitera de voir les exploits de certains... Mais qui c'est qui a laissé traîner autant de poudre!

Où sont passés mes skis? La prochaine fois, je leur colle un Barryvox... En résumé, une course très chouette à programmer une fois officiellement.

Fanfreluche

Petite remarque: Ne mettez pas tous les moniteurs dans le même panier: plusieurs organisateurs avaient envoyé la description de leur course... mais ça n'a pas été transmis à temps à la rédactrice ojienne... L'année prochaine, on fera des photocopies!

Carole

Ce mois-ci, rien de nouveau sous le soleil du petit bout du Coin de l'OJ qui m'est réservé. (Je ne vais pas vous barber chaque fois avec les mêmes sujets...) Mais j'espère que le message passe petit à petit...

Fabienne

P.-S.: Pendant l'absence de Thierry en expé, l'intérim est assuré par Nicolas Wyrsh.

A vendre P.A. gr. 40-41 (8), 120 francs, peu utilisé, chez Jean-Pascal Nussbaum, Monts 15, 2053 Cernier, tél. 53 15 77.

Le coin des jeudistes (H)

Pour chaque course en cas d'incertitude appelez du mercredi à 17 heures au jeudi à 6 heures le N° 181 qui renseignera s'il y a modification, sinon la course a lieu comme annoncé. Si le programme ne prévoit pas la possibilité d'une course réduite se renseigner auprès de l'organisateur.

6 avril: Berne - Rubigen - Kiesen, 5 heures.

8 h 02, gare de Neuchâtel. Berne par le cours de l'Aar à Rubigen. Dîner au Campagna (au pied du pont). Remonter l'Aar jusqu'à Kiesen. Prendre un billet Neuchâtel - Berne retour. Possibilité de raccourcir.
Organisateur: Albert Reiser, tél. 31 58 28.

13 avril: relâche.

20 avril: Domdidier - Villarepos - Domdidier, 4 heures.

8 h 15, port d'Hauterive. En auto à Domdidier. A pied par Oleyres - Donatyre - Villarepos. Dîner à la Croix-Blanche. Retour par Aveniticum. Organisateur: Oscar Huguenin, tél. 30 40 12.

25 avril: Bienne - Le Landeron, 4-5 heures.

8 h 15, gare de Neuchâtel. De Bienne à pied par Berghüsli à Gaicht. Dîner au Tanne. Par Schernelz au Landeron. Petit parcours Tüscherz - Gaicht - Douanne. Prendre un billet Neuchâtel - Bienne simple course.
Organisateur: Daniel Perret, tél. 25 88 14.

4 mai: Chutes de Giessbach, 4-5 heures. 8 heures, port d'Hauterive. En auto à Iseltwald. A pied aux chutes et Schweibenalp retour à Iseltwald. Pique-nique et café à l'Hôtel Giessbach. Prendre un pique-nique.

Organisateur: Albert Reiser, tél. 31 58 28.

Information:

La semaine d'été est prévue du 26 juin au 1^{er} juillet à Valnontey (vallée d'Aoste). Pour marcheurs entraînés. Inscription les jeudis dès le 6 avril auprès de Willy Péquignot, en son absence Daniel Perret.

Courses passées

9 février: Les Plânes, 27 participants.

16 février: Mont-Crosin, 13 participants.

23 février: Portes-du-Soleil, 19 participants.

2 mars: Le Tillau, 20 participants.



Alpinisme juvénile

Pour «l'aventure neige», il y en avait de cette neige, jusqu'aux cuisses! Les 12 participants n'oublieront pas si vite la montée à La Menée, à pied depuis Les Gollières. Si le temps paraissait désespéré samedi matin, dimanche, le soleil brillait sur un paysage de rêve. A la place des exercices techniques avec la corde, nous avons construit deux igloos du tonnerre, quand nous n'étions pas occupés à retrouver les Barryvox d'Adrien!

Samedi 1^{er} avril: journée de grimpe au Soleil-d'Or (ce n'est pas un poisson...). Rendez-vous à la Frite à 8 h 30, retour vers 18 heures. Munissez-vous du matériel de grimpe et n'oubliez pas le pique-nique.

Samedi 6 mai: le Raimeux, varappe sur une longue arête dans les gorges de Moutier. Départ à 8 heures, prix de la journée: 5 francs.

A tous, mais particulièrement à ceux qui voudraient participer à la course de la cabane Sustli, je recommande vivement les entraînements du début de saison, car l'apprentissage de la montagne se fera progressivement durant tout l'été.

Ruedi Meier

Le coin des dames

Courses à venir

Pas de colloques, renseignements et inscriptions auprès des organisatrices.

Mercredi 12 avril: marche dans la région d'Ardon.

Reconstruction de la cabane Saleinaz

Depuis le vote de l'assemblée et le choix du projet de Montmollin pour la poursuite de l'étude, de nombreuses séances de travail ont eu lieu, tant avec la commission de reconstruction qu'avec une délégation de la commission centrale des cabanes.

Divers facteurs ont eu une influence déterminante sur l'évolution du projet, notamment l'élaboration d'un premier devis général fin 1994 qui a permis de situer les économies possibles. Différentes remarques formulées par la CR et la CCC concernant le fonctionnement général de la nouvelle cabane ont constitué autant de nouveaux paramètres enrichissant le projet. L'ensemble de ces nouvelles données a eu pour conséquence que l'implantation de la nouvelle construction a été modifiée. Le projet remanié ne se superpose plus avec la cabane actuelle mais a subi une rotation de quelque 45°.

Cette nouvelle implantation en bordure du petit plateau qui s'étend à l'est de la cabane existante permet de répondre aux leçons tirées de la première phase de l'étude:

Au chapitre des économies:

- la nouvelle cabane ne nécessite plus la démolition préalable de l'ancienne. Cette dernière pourra être utilisée comme cantonnement et dépôt pour la durée des travaux. Seule la partie la plus ancienne sera détruite de suite. L'économie sur les installations de chantier est substantielle;

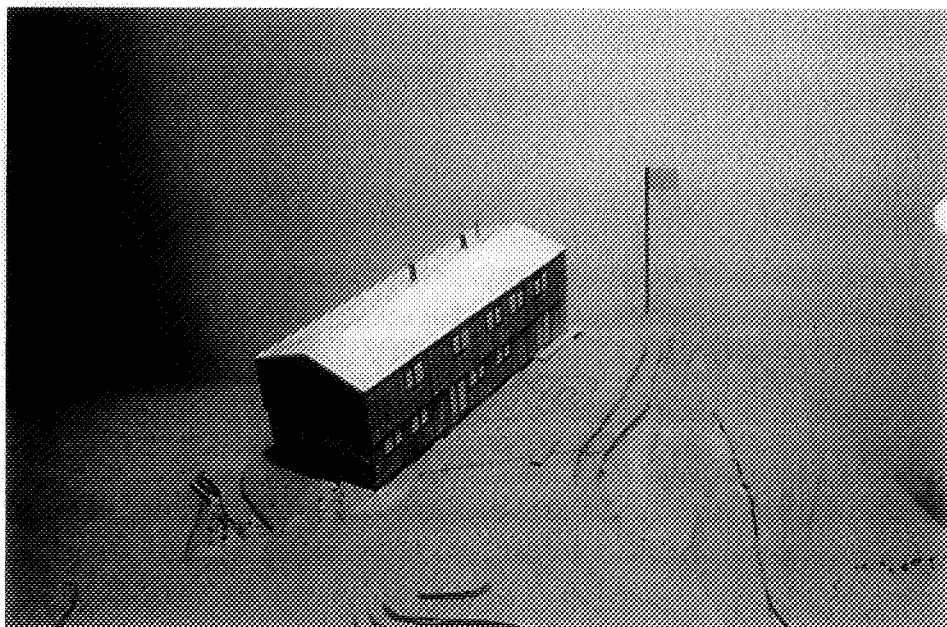

REZ-DE-CHAUSSEE

POSSIBILITE
D'EXTENSION

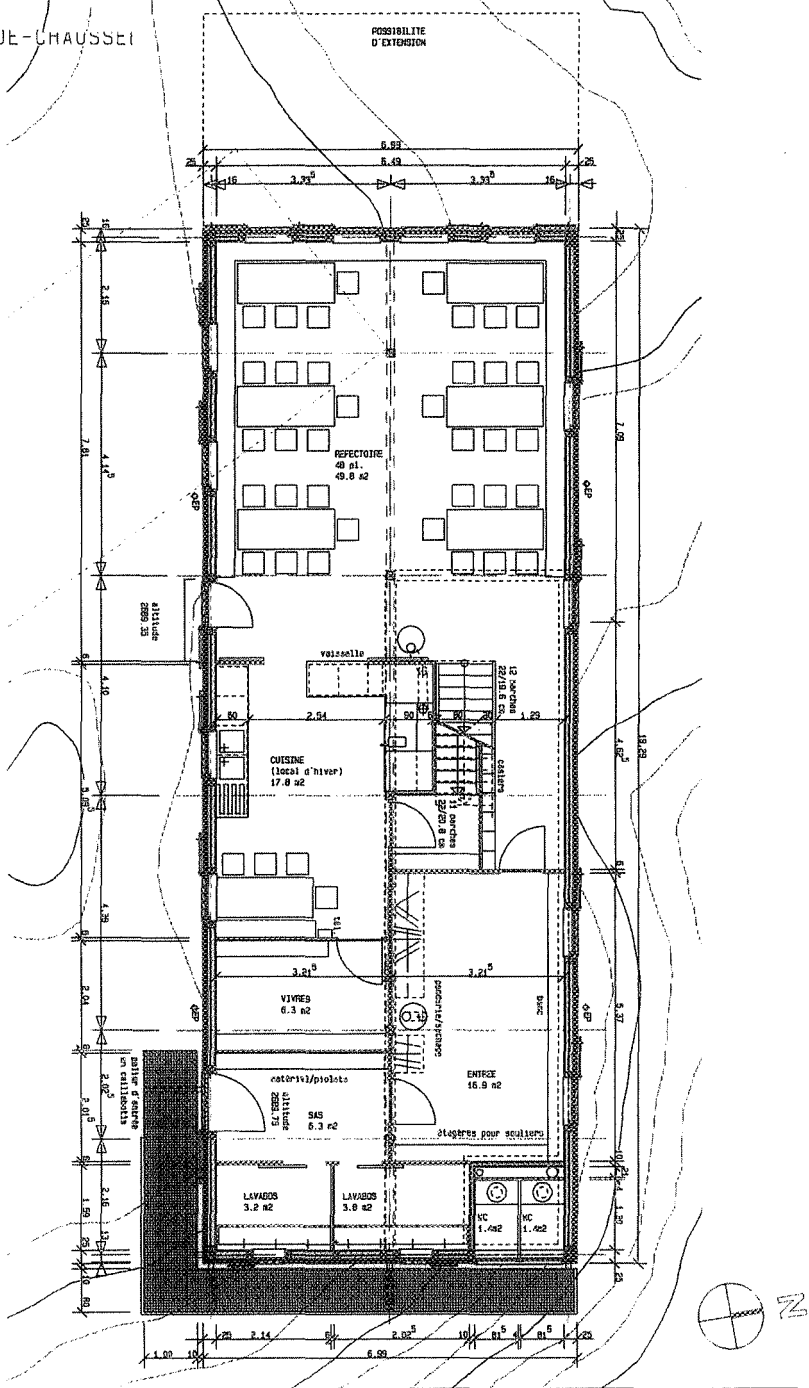

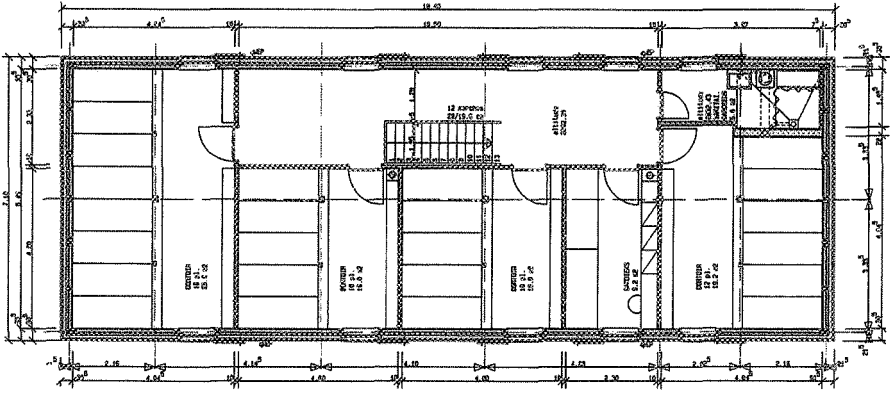

1er ETAGE

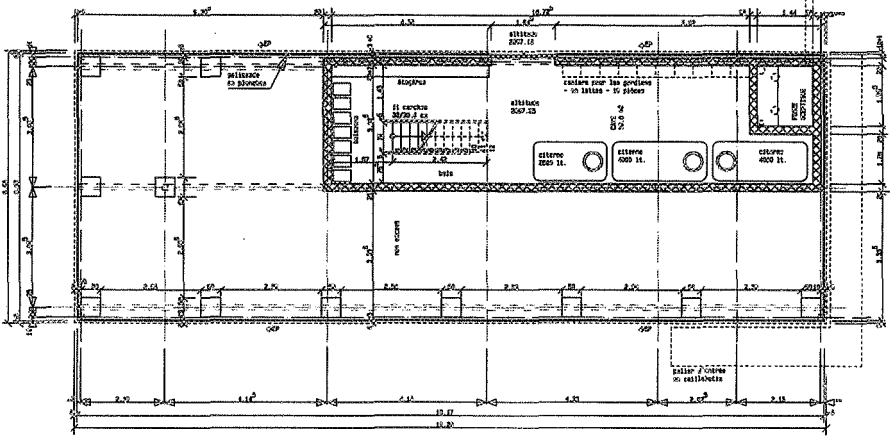

Sous-sol

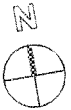

- le plateau naturel remplace la terrasse artificielle et son mur de soutènement;
- les fouilles pour la cave peuvent être considérablement réduites en exploitant la pente;

- la forme générale de la cabane est plus compacte, d'où une réduction des surfaces de façades et de toiture.

Au chapitre des fonctions :

- la cave est accessible directement depuis l'extérieur ce qui facilite les manutentions à l'ouverture;

- les WC à sec sont intégrés dans le volume de la cabane.

D'autres remarques concernant la grandeur des locaux d'entrée, l'emplacement des lavoirs, la chambre du gardien et le local d'hiver ont pu être prises en compte.

Description générale du projet

Implantation

La nouvelle cabane est implantée selon un axe est-ouest en bordure d'un petit plateau. La topographie permet de ménager une entrée principale bien orientée vers les chemins d'accès au sud et une porte extérieure pour la cave au nord. La cabane présente ainsi une façade pignon de surface réduite en direction de l'ouest ce qui limite la prise au vent et les accumulations de neige soufflée.

Organisation

Le rez-de-chaussée contient le sas d'entrée avec les lavoirs attenants, un local pour le changement de chaussures et le séchage des habits mouillés. De ce dernier, le visiteur pénètre dans le réfectoire de 48 places. La cuisine s'ouvre largement sur la salle commune ce qui facilite les contacts entre les gardiens et les alpinistes. Elle est orientée au sud, en direction des chemins d'accès, ce qui permet aux gardiens de repérer les nouveaux arrivants. Les réserves sont entreposées dans un local attenant et à la cave. Ces locaux ne sont accessibles que depuis la cuisine. Les WC sont implantés dans le bâtiment mais ne sont accessibles que depuis l'extérieur par une coursive en caillebotis pour garder les pieds secs.

Un escalier sous lequel se trouvent les casiers monte du réfectoire au premier étage.

Le premier étage abrite les dortoirs qui offrent 48 couchettes de 200 x 80 cm réparties dans quatre pièces de 16, 10, 10 et 12 places. Les dortoirs sont dimensionnés généreusement et pourvus de possibilités de rangements. Ils sont tous orientés au sud, ce qui devrait permettre de les tempérer par les apports solaires. Le local des gardiens, avec deux couchettes et des armoires individuelles, offre de bonnes conditions de séjour et de repos loin de l'animation du rez. Une cellule sanitaire pour les gardiens, équipée d'un WC, d'une douche et d'un lavabo, augmente le confort et assure à long terme de meilleures conditions d'hygiène.

La cuisine au rez fait aussi fonction de local d'hiver. Elle a été dimensionnée de manière à pouvoir recevoir une deuxième table pour l'hiver. Il ne sera donc pas nécessaire de chauffer le reste de la cabane. Les dortoirs qui seront utilisés en hiver sont placés au-dessus de la cuisine et seront donc tempérés.

Construction

La cabane est fondée sur les murs en béton de la cave et sur des socles en béton ancrés dans le rocher. Toute la construction, du plancher du rez à la toiture, est en bois. Les planchers à caissons rigidifient horizontalement les pans de bois qui sont eux-mêmes contreventés par le revêtement intérieur en panneaux de bois. Le revêtement de façade est constitué de lames de mélèze de largeur variable. Les fenêtres et volets sont à un vantail. La toiture est revêtue d'une couverture en ferblanterie à double agrafes. Les chéneaux sont fixés sur les pans de bois de la façade.

L'alimentation en eau sera assurée par la pluie et la fonte du névé comme actuellement. Seul différence, de grandes citernes permettront de stocker l'eau. L'éclairage sera constitué par des ampoules PL à basse tension.

Le devis détaillé sera présenté lors de l'assemblée d'avril. Les coûts ne devraient pas dépasser le budget de 1 250 000 francs défini par la CCC.

Bienne, le 14 mars 1995.

Stéphane de Montmollin

Plan de financement de la reconstruction de Saleinaz

en caisse :

- don anonyme reçu pour Saleinaz	220 000
- stand Fêtes des vendanges 1993-1994	10 000
- supplément 1994 de cotisation de section	20 000
- fonds de reconstruction de Saleinaz	40 000
- produit fêtes centenaire Saleinaz (1993)	15 000
	<hr/>
	305 000
- des fonds de réserve de la section	250 000
	<hr/>
	555 000

quasi assuré :

- subvention du CC (40 % de 1 250 000)	500 000
--	---------

à trouver :

- stand Fêtes des vendanges 1995-1996	10 000
- Loterie romande et Sport-Toto	50 000
- dons et prêts sans intérêts des membres de la section	105 000
- dons de tiers	40 000
	<hr/>
	195 000

coût budgété **1 250 000**

4.3.1995 Commission de financement de la cabane de Saleinaz :
Le président, Yves de Rougemont

Nos cabanes ce mois

Cabane de La Menés

Gérant: Walter Diethelm, Bois-Noir, 2053 Cernier, tél. 038/53 64 73

Appartement d'Arolla

Gérante: Hilde Sautebin, chemin des Pins 1, 2035 Corcelles, tél. 038/31 71 51

1-6 avril: Gisèle Mani, 3 personnes

8-17 avril: Nicolas Wälchli, 6 personnes

18-20 avril: Robert Welti, 5 personnes

23-25 avril: Gisèle Mani, 1 personne

Cabane Perrenoud

Gérant: Eric Empaytaz, Castel 13, 2024 Saint-Aubin, tél. 038/55 21 36

Gardiens:

8-9 avril: Vacant

15-16 avril: Vacant

22-23 avril: J.-M. Imhof + C. Berberat, tél. 038/31 77 68

29-30 avril: L. André, tél. 038/33 40 05 + 15 personnes

6-7 mai: H. + M.-R. Geier, tél. 038/33 11 75 + 18 personnes

Expédition au Labuche Kang II

Samedi 25 mars, les 10 membres de l'expédition au Labuche Kang II se sont envolés de Cointrin pour leur grande aventure tibétaine :

- Heinz Hügli, 1947, ingénieur, chef d'expédition.
- Carole Milz, 1961, pharmacienne, cheffe adjointe, caisse.
- Christian Meillard, 1964, guide, responsable technique.
- André Müller, 1967, médecin, médecin.
- Simon Perritaz, 1955, éducateur, transport.
- Thierry Bionda, 1959, guide, matériel technique.
- André Geiser, 1950, électricien, nourriture.
- Doris Lüscher, 1955, infirmière, pharmacie, nourriture.
- Pierre Robert, 1968, ferblantier, matériel.
- Dominique Gouzi, 1949, agent de méthodes, nourriture.

Ce sera la quatrième expédition organisée par notre section depuis 1980, après le Sisne Himal (6600 m) en 1980, l'Omi Kangri (7048 m) en 1985, et le Bularung Sar (7200 m) en 1990. Les participants à l'expédition ont été choisis parmi les membres actifs de notre section neuchâteloise. Ils se connaissent de longue date et ils ont tous à leur actif de nombreuses courses difficiles en haute montagne, dans les Alpes ou dans d'autres massifs du globe. Quatre d'entre eux, dont le chef d'expédition, ont participé à l'expédition de 1990. Le but de cette année, le Labuche Kang II est situé au Tibet. Le massif du Labuche Kang, pratiquement inconnu, se dresse dans une région très élevée de la chaîne himalayenne, au nord-ouest du mont Everest et à mi-chemin entre les célèbres 8000 que sont le Cho Oyu et le Shisha Pagma. Il y a dans ce massif, encore aujourd'hui, plusieurs sommets vierges de plus de 7000 m. Observé pour la première fois à distance par Sir E. Shiptonen en 1951, lors d'une reconnaissance au mont Everest, le Labuche Kang I

(7367 m) a été gravi une seule fois, par une forte expédition sino-japonaise, menée par Yamamori en 1987. Une petite expédition italienne a tenté de faire l'ascension du Labuche Kang II en 1992, mais elle a échoué. Mis à part une reconnaissance japonaise, peu avant l'ascension de 1987, il n'y a pas d'autres alpinistes, à notre connaissance, qui aient exploré ce massif. C'est grâce à la Fondation Louis Kurz, créée à Neuchâtel par deux anciens membres de la section neuchâteloise, que ces expéditions peuvent être mises sur pied. La section dispose en outre d'un fonds créé et alimenté par les expéditions précédentes. Chaque expédition se fait également un point d'honneur de rembourser les dépenses sur ce fonds par une tournée de conférences avec diaporama. Parti de Cointrin, par un vol Air India, les membres de l'expédition commenceront par passer deux nuits à Katmandou, puis un bus les transportera jusqu'à Kodari, où il leur faudra franchir la frontière népalotibétaine à pied. De l'autre côté du pont, c'est Zhamgmu où ils rencontreront l'équipe de soutien chinoise et passeront leur première nuit tibétaine. Le lendemain, un camion et trois jeeps les embarqueront avec tout le matériel pour gagner le village de Langgolo, au bout de la route carrossable, où sera installé le camp de base. En route, un arrêt de deux nuits à Nyalam permettra aux organismes de s'acclimater. A partir de Langgolo, le camp de base avancé est atteignable en un jour de marche. Tentes et nourriture seront transportés à dos de yacks en deux voyages. Ensuite, l'itinéraire qui conduit du camp de base avancé au sommet du Labuche Kang II passe par trois étapes. Il faut d'abord longer un lac glaciaire sur 7 km, puis remonter un vaste glacier pour arriver finalement au pied d'une arête de 1200 m de dénivellation qui aboutit au sommet. Les deux premières étapes ont été partiellement explorées par l'expédition de 1987 ; la dernière est restée totalement inexplorée jusqu'à ce jour. Les deux premières étapes sont très longues, mais plutôt faciles techniquement. Pour l'étape finale, il reste à découvrir le cheminement et les difficultés qui semblent importantes.

(Renseignements fournis par André Geiser.)

Monsieur
INGENIN Oscar
Trois-Portes 21
2000 NEUCHÂTEL

Fründenhorn, 9-10 juillet 1994

Nous étions douze au départ des Jeunes-Rives, à 8 heures le samedi matin. Deux autres participants nous ont encore rejoints à Kandersteg. Montée agréable en télésiège jusqu'à proximité du lac d'Öschinen dont nous commençons par longer la rive sud avant de nous élever parmi les touffes de rhododendrons tout en admirant les nombreuses chutes d'eau tout autour du lac: le décor est superbe. Sur le coup de midi, nous cassons la croûte, puis vers 14 heures, nous arrivons tous à la cabane. Après-midi de farniente, sieste, pour certains précédés d'une bonne fondue.



Les sommets sont couverts, pas question de se prélasser au soleil. Dimanche matin, réveil à 5 heures: pas un nuage. Pour ceux qui n'ont pas apporté leur petit déjeuner, la

cabane Fründen offre un buffet (viande froide, fromage, bircher). Après avoir rejoint le glacier du Fründen, à quelques minutes de la cabane, nous mettons les crampons pour les enlever au moment où nous atteignons le rocher, en fait il faudrait plutôt parler de caillasse. Il s'agit de redoubler d'attention dans un passage recouvert d'une pellicule de glace. Après quelques passages pourvus d'un câble fixe, nous débouchons sur une belle pente de neige dure. De là, une heure nous suffit pour atteindre le sommet à 3368 m. La vue est magnifique tout autour et particulièrement plongeante sur le Kanderfirn et le Petersgrat. Nous redescendons à la cabane pour y pique-niquer et il est à peine 13 heures quand nous en repartons. C'est une cabane bien gardiennée par la famille Lorétan. Chacun, les enfants compris, met la main à la pâte et en plus Madame est écrivaine à ses heures.

Elle a publié quelques récits en allemand et son humour transparait même sur la carte des consommations de la cabane. Nous avons retenu, par exemple, cette citation: «Dieu a créé l'homme, Dieu a créé le singe et, entre deux, il a créé l'alpiniste.»

Sur la route du retour, nous avons encore étanché notre soif à Reichenbach, sur une agréable terrasse (pour l'adresse, cf. Marc-André).

Merci à nos GO Jean Michel et Marc-André Krieger pour leur compétence et leur bonne humeur.

Mary-Jeanne Robert

Bulletin mensuel N° 5 – mai 1995

Section Neuchâteloise du CAS

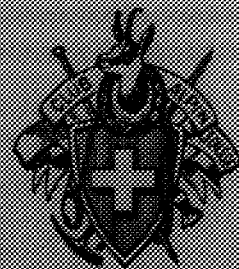

Club Alpin Suisse

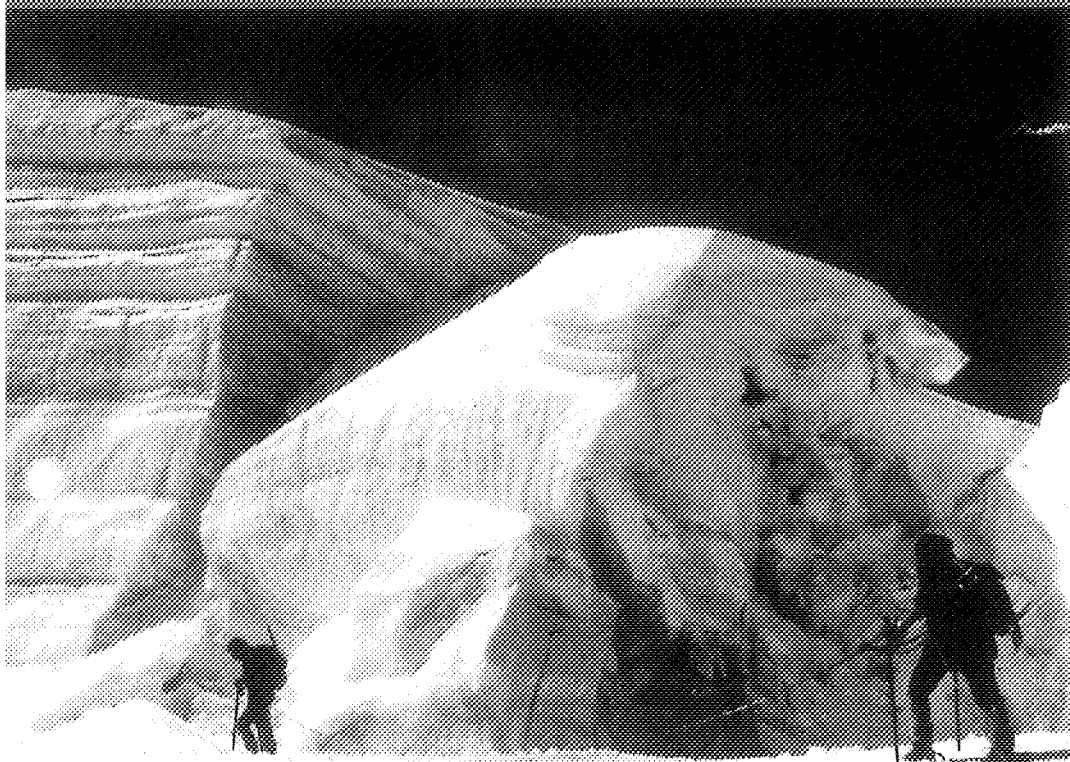

BULLETIN DE LA SECTION NEUCHÂTELOISE DU CAS

Président: Claude Monin, rue de la Citadelle 23, 2316 Les Ponts-de-Martel, tél. (039) 37 19 50

Rédacteur: Claude Monin, rue de la Citadelle 23, 2316 Les Ponts-de-Martel, tél. (039) 37 19 50

Changement d'adresse: Henri Chevalley, rue des Berthoudes 60, 2000 Neuchâtel, tél. (038) 33 16 74

Impression: Imprimerie H. Messeiller SA, Saint-Nicolas 11, 2006 Neuchâtel, tél. (038) 25 12 96

Assemblée mensuelle

du lundi 1^{er} mai 1995, à 20 heures, au local, Restaurant Le Faubourg, Neuchâtel.

Ordre du jour:

1. Communications du comité.
2. Réception des nouveaux membres.
3. Courses passées et à venir.
4. Divers.
5. Projection du film *Un été canadien* de Christophe et Myriam Urfer. Ce documentaire nous emmène à la découverte du plus grand pays du monde. Un fil, à découvrir...

Communications**Expédition**

Après une escale à Rome et une seconde, très longue, à Delhi, l'équipe est bien arrivée à Katmandou où les opérations douanières se sont bien déroulées, sauf pour les radios qui ont causé quelques tracasseries administratives. Mardi 28 mars, l'équipe a rejoint Zhangmu en camion, la frontière tibétaine ayant été franchie, comme il se doit à pied. La route vers Nyalam ayant été coupée par plusieurs avalanches, le départ est retardé. Bonne nouvelle, les radios ont été envoyées par un messager au pont frontière. La neige semble être tombée moins abondamment au nord du massif de l'Everest, mais, jeudi 30 mars, l'équipe était toujours retenue à Zhangmu où elle a fait la connaissance de son guide interprète tibétain. Tout semble bien aller et le moral est lui au beau fixe.

Chaumont

Le comité a reçu une demande de la section *Chaumont* qui a décidé, lors d'une assemblée extraordinaire tenue le 21 mars dernier,

Couverture:

Ski alpinissimo, photo de Viktor Wyss.

de solliciter de notre part d'être intégrée dans notre section en tant que *groupe féminin* à l'instar de ce qui s'est déjà fait l'automne dernier à Yverdon dans notre section amie. Le comité a déjà décidé d'entrer en matière et de constituer un groupe de contact. Vous serez renseignés sur la suite des opérations et, nous pourrions envisager une décision historique lors de notre prochaine assemblée générale annuelle de février 1996.

Cabane Perrenoud

Le comité a reçu un plan détaillé des importantes réfections à réaliser à la cabane Perrenoud. Il vous renseignera de façon approfondie lors de notre prochaine assemblée et vous serez appelés à vous prononcer sur une demande de crédit de l'ordre de 150 000 francs à l'assemblée de juin, de telle sorte que les travaux jugés urgents puissent être menés à chef cette année encore.

AJ et OJ

Le comité central a convoqué les présidents de sections, les chefs OJ et les responsables AJ des sections de l'Arc jurassien à une conférence qui aura lieu à Tavannes le 2 mai prochain. Il s'agit d'un forum sur les questions de l'intégration de la promotion de la jeunesse dans le CAS. Notre section y participera activement.

Cours de varappe

Jean-Luc Blanchard, au dernier comité, s'est déclaré prêt à participer à l'organisation d'un cours de varappe en juin. Les collaborateurs et participants éventuels sont priés de se manifester: J.-L. Blanchard, route du Bugnon 13, 1752 Villars-sur-Glâne, tél. 037/41 16 06.

Délai ultime pour la remise au rédacteur des communications à paraître dans le prochain bulletin: **10 mai**.

Prochain comité: 8 mai.

Mutations

Candidatures

Corinne Ramseyer, 1964, Neuchâteloise, présentée par Claude Monin. Cette candidature sera reçue à l'assemblée de Juin.

Démissions

Diego et Marco Gabathüler.

Assemblée mensuelle du lundi 3 avril 1995

Le président a beaucoup de peine à obtenir le silence afin d'ouvrir la séance, sa fonction pastorale ne l'a pas habitué à de telles difficultés...

Ce soir il n'y aura pas de partie culturelle afin que nous ayons le temps de débattre et de voter pour Saleinaz.

Communications du comité

Claude nous donne des nouvelles des membres de l'Expé. Ils sont bien arrivés à Katmandou, ont rencontré là des problèmes avec leurs radios (non conformes dans le pays), cette difficulté a pu être réglée mais malheureusement des routes coupées par les avalanches retardent leur départ pour le Labuche Kang.

La section Chaumont a formulé le souhait d'entrer dans la section neuchâteloise en tant que groupe féminin. Nous aurons l'exemple de la section d'Yverdon et nous pourrions prévoir cette intégration à la prochaine assemblée générale qui se tiendra le 3 février 1996.

Lors de notre prochaine assemblée de juin nous serons appelés à voter les crédits nécessaires à la réfection de la cabane Perrenoud.

Le président annonce deux remarques à paraître dans le bulletin concernant la présence des clubistes lors de la partie culturelle de nos assemblées, en effet le comité est gêné vis-à-vis des conférenciers lorsqu'il constate que la salle se vide.

Pour les demandes d'admission une lettre d'accompagnement est impérativement demandée aux parrains.

Roger Burri innove et improvise en formant une cordée avec les nouveaux membres qu'il nous présente ce soir. Au chapitre des

courses passées l'OJ est toujours aux abonnés absents (le chèque attendra!) ainsi que le rapporteur de la course, pourtant subventionnée, au Schmalstöckli... Le président exprime les doléances du comité lorsque nous n'avons aucune nouvelle d'une course passée. L'AJ a joué de malchance avec le temps, les escalades ont eu lieu en salle. Les judistes reviennent d'une semaine de ski durant laquelle les plus âgés (80 et plus) ont skié gratuitement... (c'était en France).

Ruedi Meier demande la parole pour exprimer son étonnement et son mécontentement de voir que lorsque l'on part en expédition on laisse tomber un cours comme le cours de varappe sans avoir programmé son remplacement. Pourquoi attirer des nouveaux clubistes si c'est pour les envoyer aux cours Migros? Ruedi demande au comité de revoir la possibilité d'organiser tout de même un cours plus tardif, en mai par exemple. Il est à disposition pour des propositions. Daniel Perret évoque la mémoire de M. Hans Kneubühler, judiste récemment décédé.

Votation du crédit pour la reconstruction de la cabane Saleinaz

Le président se lève pour aborder ce point principal de notre réunion, il nous explique la démarche du CC et les raisons de notre vote décisionnel de ce soir. Le projet est remanié mais il s'agit bien du projet initial accepté (les plans sont affichés au fond de la salle).

Le plan de financement vous a été proposé dans le dernier bulletin, il nous paraissait si clair que nous l'avons publié sans autres commentaires. C'était compter sans la vigilance et l'attention de bon nombre de clubistes qui retiennent les chiffres des rapports présentés à notre assemblée générale.

Il est vrai que notre section a eu le grand bonheur de recevoir en 1993 deux dons importants, deux legs, l'un de 220 000 francs et l'autre de 500 000 francs. Le comité de l'époque, qui redoutait d'avoir à vous présenter une demande de crédit exorbitante, a, peut-être un peu précipitamment, attribué ces deux legs au fonds de reconstruction de Saleinaz. Pour le don de 500 000 francs, tant l'exécuteur testamentaire que le notaire chargé des modalités du don sont formels, il s'agit d'un don non-attribué dont nous avons toute liberté d'étendre la destination. En décembre 1993, le président et la vice-prési-

dente ont promis au donateur de révéler son nom en apposant une plaque lors de l'inauguration de la nouvelle cabane.

Claude espère avoir été clair sur la question de l'utilisation de ces deux legs. Nous devons compter avec des dépenses obligatoires pour les WC de Bertol, les rénovations de Perrenoud, en outre une opportunité se présente d'acquérir dans un très proche avenir un local au centre-ville pour les archives et la bibliothèque. Le comité souhaite éviter une hausse des cotisations. Toutes ces raisons nous poussent à vous demander d'approuver le plan financier qui vous est présenté.

La discussion est ouverte, Henri Perritaz prend la parole pour donner des précisions quand au legs de 500000 francs, il précise bien que ce n'est pas le donateur qui a demandé l'attribution pour la nouvelle cabane et qu'il n'a pas demandé non plus une plaquette en remerciement. Claude assure cependant que nous tiendrons cette promesse, le donateur est décédé en décembre 1994. Fernand Oliveira s'étonne de voir paraître dans le plan de financement les bénéfices du stand de la Fête des vendanges, il n'a pas été consulté et ne souhaite pas l'attribution de ces bénéfices pour Saleinaz, il l'avait fait savoir dans son rapport annuel. Claude n'en a pas eu connaissance, il propose de retirer la somme de 10000 francs sur le plan de financement. Daniel Perret précise que ce n'est pas aux commissions de décider l'attribution des bénéfices mais bien au comité de la section. Eric Empaytaz propose un vote de confiance. Le président explique les modalités du vote qui se fera à la majorité des deux tiers. Blaise Zar demande des votations à bulletins secrets. Trois scrutateurs sont nommés, le premier vote porte sur l'acceptation du plan de financement proposé dans le bulletin.

89 bulletins délivrés
85 bulletins valables
majorité des 2/3 = 57
83 OUI et 2 NON

La seconde votation porte sur l'acceptation de l'envoi du dossier de reconstruction de la cabane de Saleinaz (plan et financement) à la commission centrale des cabanes pour une demande de subvention de 40 % de la part de la caisse centrale du CAS.

89 bulletins délivrés
83 bulletins valables
majorité des 2/3 = 55
81 OUI et 2 NON

Le président remercie l'assemblée pour la confiance exprimée et accordée ce soir.

Divers

Blaise Zar nous incite vivement à nous rendre au musée de La Chaux-de-Fonds pour faire connaissance du *Dahu*. Claude Ganguillet revient sur les problèmes de parrainages ainsi que les nombreux week-ends non pourvus de gardien à Perrenoud. Il rappelle les devoirs du parrain : effectuer un gardiennage avec le filleul à Perrenoud. A ce jour il y a encore 21 gardiennages libres pour 1995.

Pour le PV, Solange Chuat-Clottu

Courses du mois

Colloques : les vendredis à 18 heures, au Cercle National. Sauf avis contraire, les départs auront lieu au parc des Jeunes-Rives.

6-7 mai : Col du Brotset, 2526 m, ski **
CN 272s; 1285. Départ à midi, coût : 60 francs. Région Derborence. Départ Anzeindaz. Pas de la Cavagne, col du Brotset. Descente sur Derborence et remontée aux Filasses et Anzeindaz. Montée à la cabane en 1 h 30 si la route est ouverte jusqu'à Solalex, dimanche 5 heures. Organisateur : Jean-Daniel Perret, tél. 33 70 75; Marc-André Krieger, tél. 31 42 10; Solange Chuat, tél. 63 35 95.

6-7 mai : Tacul, Mont Maudit - Mont Blanc, 480 m, ski ****, subventionnée
IGN 3630 OT. Départ à 8 heures, coût : 45 francs. Plus cabane et télé. Départ de Chamonix, nuit passée à la cabane des Cosmiques. Descente par la Vallée Blanche. Limité à 12 personnes. Organisateur : Jean-Luc Blanchard, tél. 037/41 16 06; Fernand Oliveira, tél. 53 49 67.

13-14 mai: Tödi, 3614 m, ski**, subventionnée

Course prévue initialement les 4 et 5 mars. Voir bulletin du mois de mars. Organismes: Hermann Milz, tél. 25 23 88; Henri Chevalley, tél. 33 16 74.

25-27 mai: Grand Paradis, 4061 m, Tresenta, 3609 m (Italie), ski **, subventionnée

Région, val Savarenche. Départ à 8 heures. Départ de Port. Nuits à Chabord et Voctor Emmanuele. Temps de course: jeudi 2 h 30, vendredi 4 heures, samedi 3 heures. Organismes: Francis Schreyer, tél. 42 58 92; Jean-Paul Randin, tél. 42 16 50.

25-28 mai: Balade des Dieux, 4563 m, ski ****, subventionnée

CN 284s. Départ à 6 heures, coût: 50 francs plus télé et cabane. Région Mont Rose. Départ de Zermatt. Nuits passées à Mezzalama, Gnifetti et Margarita. Zermatt, Breithorn, Polux, Castor, Pyramide Vincent, Corno Nero, Ludwigshöhe, Parrotspitze, Signalkuppe, cabane Monte-Rosa, Zermatt. Limité à 12 personnes. Organismes: Jean-Luc Blanchard, tél. 037/41 16 06; Fernand Oliveira, tél. 53 49 67.

3-5 juin: Escalade à Avegno, rocher ****, subventionnée

CN 1312. Départ à 8 heures, coût: 70 francs. Camping à Avegno. Les différentes voies comportent entre 8 et 11 longueurs. Organismes: Jean-Louis Juncker, tél. 42 53 47; Philippe Lerch, tél. 064/61 02 85.

Courses passées

1 mars: Dent de Morcles, 22 participants.

11 mars: Ski et escalade dans les Gastlosen. Pas de nouvelles des organisateurs.

12 mars: Cornettes de Bise, 15 participants.

18 mars: Dolent, annulée, renvoi au 8 avril.

25-26 mars: Ski et escalade au Schmaistöckli. Pas de nouvelles des organisateurs.

25-26 mars: Tête Blanche, 25 participants.

1^{er} - 2 avril: Mont Blanc de Cheillon, 14 participants.



Le coin de l'OJ

Courses futures

25-28 mai: Buis-les-Baronnies (F)

Rappel: Inscriptions pour ce séjour dans un superbe endroit où il y a des voies de 12 à 200 mètres (c'est fou ce qu'un zéro peut tout changer) jusqu'au 10 mai (cf. bulletin précédent).

3-4 juin: Face nord du Petit-Mont-Colon.

Course de glace pour ojiens qui ont déjà mis des crampons. Difficulté moyenne à dure. On espère de la belle neige dure. Organisateur: Thierry Bionda, tél. 31 14 39.

Courses passées

18 mars: Cours d'escalade

Premier cours d'escalade de l'année. Quelque 10 braves prêts à tout ont affronté l'ABC glaciale, le vent, la pluie, l'attente insoutenable et l'homme invisible avant de pouvoir grimper sur un mur de Baulmes légèrement surpeuplé. La fatigue des avant-bras en fin de journée en disait long sur la motivation et les performances réalisées. Et ce n'était que le début du week-end...

25 mars: Cours d'escalade

Magnifique journée de grimpe au soleil. La falaise de La Neuveville a permis aux 11 participants de profiter des voies faciles et bien équipées, des voies difficiles et bien équipées, du pique-nique, de la chaleur et de toutes les rigolades et péripéties d'une journée réussie.

Informations

Désormais, les rapports de courses ainsi que les récits devront être envoyés à Jean-Michel Zweacker, Montsoufflet 31, 2072 Saint-Blaise. Notre caissier se chargera de la distribution du courrier à qui de droit.

Autre nouveauté: Des **topos** ont été donnés à l'OJ. Ce sont des publications du CAS concernant principalement l'alpinisme, mais aussi la grimpe et le ski de randonnée. Il est possible d'emprunter ces topos auprès d'Olivier Linder, tél. 038/25 43 83. Cette petite bibliothèque sera complétée au gré des opportunités et des sorties de l'OJ.

La commission

A l'heureux ex-proprétaire d'un pull en laine de couleur plus ou moins brune et d'un t-shirt blanc Lacoste: ces habits traînent depuis au moins un siècle dans ma voiture et se font dorloter au gré des bosses et des cahots. Si tu veux les récupérer, téléphone-moi au 30 10 01 sinon je les mangerai sans remord et sans sel.

Patrice

Vu les entraînements intensifs que font certains (cf. récits des 18 et 25 mars) la compétition va être acharnée lors du concours d'escalade. Inscrivez-vous nombreux pour le week-end prolongé du 25 au 28 mai, car étant donné les personnes qui nous le concoctent, cela a de fortes chances d'être très sympa et très sportif.

Fabienne

Le coin des judistes (H)

Pour chaque course en cas d'incertitude appelez du mercredi à 17 heures au jeudi à 6 heures le N° 181 qui renseignera s'il y a modification, sinon la course a lieu comme annoncé. Si le programme ne prévoit pas la possibilité d'une course réduite se renseigner auprès de l'organisateur.

11 mai: Région de Vallorbe, 4 heures
7 h 30, Auvernier, 7 h 45, Saint-Aubin, Pattus. En autos à Pré-Giroud, visite du fort 39/45 (prendre un lainage 8°). A pied par la cascade du Day. Vallorbe, dîner au Casino. Retour aux autos par la Plâne, Chalet Premier. Parcours réduit possible. Organisateur: Henri Vuitel, tél. 31 55 17.

18 mai: Les Pléiades, 4-5 heures
8 h 01, gare Neuchâtel. En train à Blonay. A pied aux Pléiades où dîner. Descente sur Châtel-Saint-Denis. Retour à Neuchâtel 17 h 59. Prendre un billet Neuchâtel-Vevy retour. Organisateur: Blaise Cart, tél. 30 45 72.

25 mai: Ascension, relâche

1^{er} juin: Le Reculet - Crêt de la Neige, 6 heures
7 heures collège Promenade. 7 h 10, Colombier sud caserne, 7 h 20, Saint-Aubin ouest usine Wermeille. En car pour

Genève, le Rozet. Montée au Reculet 1717 m. Pique-nique. Par le Crêt de la Neige à la Maréchaude où l'on retrouve le car. A Neuchâtel environ 19 heures. Prix du car environ 44 francs. Carte d'identité. Inscription jusqu'au 20 mai. Organisateur: Paul-Henri Fellrath, tél. 31 69 23.

8 juin: Arboretum Vallon de l'Aubonne, 4 heures

7 heures, Auvernier, 7 h 15, Saint-Aubin, Pattus. En autos à l'Arboretum, parc à l'entrée. Dîner au Signal de Bougy. Retour aux autos, probablement visite de cave au Mont-sur-Rolle. Parcours raccourci: montée en auto au Signal de Bougy. Organisateur: Max Forrer, tél. 24 18 53. Suivant les conditions météo la course du Reculet sera inversée avec l'Arboretum.

Courses passées

9 mars: Grand-Frédéric, 19 participants.

16 mars: Les Cluds, 26 participants.

23 mars: Fenil et Cernil, 31 participants.

27 mars - 1^{er} avril: Ski Tignes, 22 participants.

Le coin des dames

12 avril: marche à Ardon, 5 participantes.

10 mai: Pilgerweg, région de Thoune.



Alpinisme juvénile

Malgré notre malchance avec la météo, nous avons bien grimpé ces temps! Puisque la pluie était notre fidèle compagne, le 18 mars et le 1^{er} avril, nous nous sommes rabattus sur les murs de Baulmes et de Niederwangen, chaque fois répartis en deux groupes afin d'atténuer l'effet d'invasion avec nos 24 et 26 participants. C'est bien, c'est amusant, mais la réalité du rocher nous manque tout de même!

Samedi 6 mai: au lieu d'aller au Raimeux, nous espérons pouvoir réaliser enfin notre journée de grimpe à La Neuveville et aux Fourches! Ces deux terrains nous offriront exactement ce qui manque sur les murs artificiels. Rendez-vous donc à 8 h 30 à la Frite, avec le matériel de grimpe, le pique-nique et quelque chose à boire. Le retour est prévu pour 18 heures. Inscriptions jusqu'à jeudi soir chez Adrien Ruchti, tél. 53 54 88.

Ruedi Meier



Nos cabanes ce mois

Cabane de La Menée

Gérant: Walter Diethelm, Bois-Noir, 2053 Cernier, tél. 038/53 64 73

6-7 mai: Aline Kempf, 20 personnes

13-14 mai: André Desvoignes, 20 personnes

15 mai: Hermann Milz, complet

Appartement d'Arolla

Gérante: Hilde Sautebin, chemin des Pins 1, 2035 Corcelles, tél. 038/31 71 51

Pas de réservation

Cabane Perrenoud

Gérant: Eric Empaytaz, Castel 13, 2024 Saint-Aubin, tél. 038/55 21 36

Gardiens:

6-7 mai: H. + M. R. Geier, tél. 038/33 11 75 + 18 personnes

13-14 mai: E. + M. Empaytaz, tél. 038/55 21 36

20-21 mai: A. Reiser, tél. 038/31 58 28 + R. Bill

27-28 mai: B. Di Cesare, tél. 038/25 35 32

3-4 juin: A. Desvoignes, tél. 038/41 36 53 + B. Huguenin + 10 personnes



Journée des familles, dimanche 11 juin 1995



Ché les enfants!

Pour décorer la CP avez-vous des idées? Oui! Alors préparez chez vous dans le matériau de votre choix (papier, ficelle, tissu, bois, métal, etc.) un dessin ou autre chose que vous amènerez à la journée des familles. Nous en ferons une tapisserie collective sur le thème CAS-CP pour décorer la cabane.

Renseignements: C. Ganguillet, tél. 038/42 12 65.



Monsieur
HUGUENIN Oscar
Trois-Portes 21
2000 NEUCHATEL

JAB
2006 Neuchâtel 6



Course du 14 janvier 1995 à la Tornette

Remplacée par la Petite Haute Route du Lac Noir.

Départ de Zollhaus à 850 m.

Il faisait très froid (-17°) mais le soleil nous accompagnera tout au long de la journée.

Montée par des pentes douces au Gross Schwyberg à 1645 m puis en longeant les crêtes, nous sommes parvenus au sommet des installations du lac Noir.

La descente sur la station s'est déroulée dans une très belle poudreuse où le seul problème était le franchissement des barrières avec les fils métalliques.

Au lac Noir, nous avons pris le téléski pour nous retrouver en haut des pistes, où nous avons frugalement et brièvement pique-niqué.

La boucle s'est poursuivie cette fois-ci à peaux de phoque en passant à Salzmatt et Attenberg.

La descente sur Zollhaus s'est déroulée dans une poudreuse de rêve vu la faible altitude de l'arrivée.

Au total, une course de 8 heures, moins une demi-heure de pause. Bref, pour un début de saisons c'était une bonne mise en conditions.

Michel Nocella

Grande Dent-de-Morcies, 5 mars 1995

C'est par les installations mécaniques d'Ovronnaz que nous atteignons le plateau d'Euloi, légèrement au-dessus du Petit-Pré, à 2100 m. Après avoir fixé les peaux nous montons par le col de Fenestral et le Grand Cor jusqu'au sommet qui culmine à 2969 m. Le ciel sans nuage du matin a fait place à un plafond nuageux menaçant et à un vent violent. La vue n'est pas aussi belle qu'on pouvait l'espérer. Après une courte descente on remet les peaux pour atteindre la Tête Noire qui nous donne accès à une superbe pente vierge de toute trace. C'est dans une magnifique neige poudreuse et très abondante qu'on rejoint le Petit Pré. La fin du parcours se fait sur les pistes d'Ovronnaz. Un grand merci à nos organisateurs Jean-Luc et Nicolas qui ont conduit 22 participants.

Jean-Paul Randin

9 mars 1995: Henri et Blaise en tête, Daniel et Samuel en queue et le président à la traîne... les judistes reprennent la piste en direction de La Brévine, après le ravitaillement au Grand-Frédéric.



Bulletin mensuel N° 6 - Juin 1995

Section Neuchâteloise du CAS

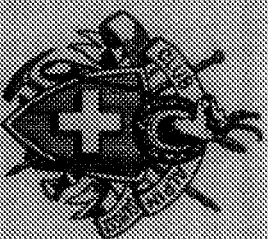

Club Alpin Suisse



Journée des familles

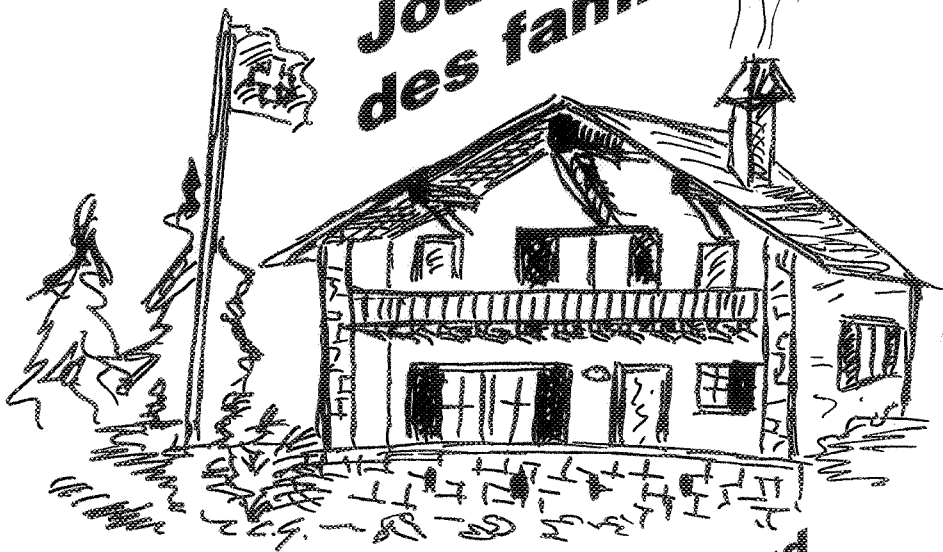

Cabane Perrenoud
Dimanche 11 juin 1995
dès 11 heures

Ohé les enfants!
Pour décorer la CP avez-vous des idées? Oui! Alors préparez chez vous dans le matériau de votre choix (papier, ficelle, tissu, bois, métal, etc.) un dessin ou autre chose que vous amènerez à la journée des familles. Nous ferons une tapisserie collective sur le thème CAS-CP pour décorer la cabane.

Renseignements:
C. Ganguillet, tél. 038/42 12 65.

- Apéro
- Message biblique
- Soupe aux pois garnie
- Divertissements

BULLETIN DE LA SECTION NEUCHÂTELOISE DU CAS

Président: Claude Monin, rue de la Citadelle 23, 2316 Les Ponts-de-Martel, tél. (039) 37 19 50

Rédacteur: Claude Monin, rue de la Citadelle 23, 2316 Les Ponts-de-Martel, tél. (039) 37 19 50

Changement d'adresse: Henri Chevalley, rue des Berthoudes 60, 2000 Neuchâtel, tél. (038) 33 16 74

Impression: Imprimerie H. Messeiller SA, Saint-Nicolas 11, 2006 Neuchâtel, tél. (038) 25 12 96

Assemblée mensuelle

du lundi 12 juin 1995, à 20 heures, au local,
Restaurant Le Faubourg, Neuchâtel.

Ordre du jour:

1. Communications du comité.
2. Réception des nouveaux membres.
3. Courses passées et à venir.
4. Votation sur la demande de crédit pour la rénovation de la cabane Perrenoud.
5. Divers.
6. «Quel temps fera-t-il?» Rares sont ceux qui, parmi nous, peuvent répondre à cette question que nous nous posons si souvent. «La prévision du temps en Suisse: «Les Alpes», reconnaissance des nuages», conférence donnée par M. Lionel Fontana, météorologue à l'Institut suisse de météorologie de Genève.

Communications**Cabane Perrenoud**

Le groupe de travail de la commission des cabanes ayant fait diligence, nous pourrions comme prévu voter le crédit demandé lors de notre assemblée de juin. La question sera simple: «Acceptez-vous le crédit demandé de 154 000 francs pour la rénovation de la cabane Perrenoud?» Commentaires et détail du devis figurent dans le corps de ce bulletin.

Cours de varappe

10-11 juin au Paradis, région de La Heutte. Ce cours est destiné à tous les clubistes désirant se perfectionner à la

grimpe et tout spécialement aux nouveaux clubistes. Rendez-vous: samedi 10 juin, à 7 h 30, au parking des Jeunes-Rives à Neuchâtel. Inscriptions auprès de Jean-Luc Blanchard, Bugnon 13, 1752 Villars-sur-Glâne, tél. (037) 41 16 06.

Cours de glace

17-18 juin au glacier du Trient. Rendez-vous à 7 heures au parking des Jeunes-Rives à Neuchâtel. **A prendre avec soi:** nourriture pour le week-end (des grillades seront fournies pour le samedi soir); sac de couchage, matelas léger pour le camping; habits chauds, lunettes de soleil, **gants indispensables;** piolet, crampons, souliers de montagne à semelles rigides; cordelettes diamètre de 6 mm, 2 x 5 m; baudrier, casque; mousquetons, descendeur, si disponible vis à glace (piolets et crampons sont en location dans les magasins spécialisés, cordelettes, mousquetons et descendeurs sont en vente lors du cours). Inscriptions jusqu'au 10 juin auprès d'André Geiser, Maujobia 131, 2000 Neuchâtel, tél. 24 56 23, prof. 33 43 00, en versant 50 francs sur CCP 20-36985-8.

Ouverture des cabanes d'Alpes, 24-25 juin

Cabane de Saleinaz, ouverture et travaux sur le sentier. Gérant: Roger Burri, tél. (038) 55 23 91.

Cabane Bertol, travaux divers en plus du nettoyage habituel. Responsable: Jean-Luc Blanchard, tél. (037) 41 16 06.

Pour les deux cabanes, colloque jeudi 22 juin, à 18 heures, au Cercle National, Neuchâtel.

Délaï ultime pour la remise au rédacteur des communications à paraître dans le prochain bulletin: **9 juin.** Prochain comité: 14 juin.

Couverture:

Le Mont-Collon, photo Ruedi Meier.

Mutations

Candidatures

Martine Christe, 1968, Jurassienne, présentée par André Desvoignes.

Christian Kneuss, 1946, Bernois, présenté par René Mauron.

Evelyne Rouvinez, 1970, Valaisanne, présentée par Jean-Daniel Perret.

Conformément à l'article 6 des statuts (modification du 3 septembre 1990), les clubistes ont la possibilité de formuler une opposition écrite et motivée à l'admission d'un(e) candidat(e). Cette opposition doit parvenir au comité au plus tard dix jours après la réception du présent bulletin. Admis, ces candidats seront convoqués et reçus à l'assemblée du 3 juillet.

Décès

Georges Ray, membre vétéran entré au CAS en 1942.

André Zangger, membre de la colonne de secours, entré au CAS en 1992.

Roger Juret *Heinz Rüegg*
Démissions *Hermann Graf*

Christina Estarlich, Nathalie Kocherhans.

Assemblée mensuelle du 1^{er} mai 1995

Notre président, Claude Monin, ouvre l'assemblée en remerciant le comité ainsi que Daniel Besancet de l'avoir remplacé efficacement pendant la durée de son hospitalisation. L'ordre du jour n'est pas contesté.

Communications du comité: Claude nous fait un résumé des divers fax reçus des membres de l'Expé. Les nouvelles nous apprennent que les conditions sont difficiles, vent violent et basse température. La marche avant le camp de base est longue, Heinz a heureusement pu se sortir d'une crevasse sans blessure après une chute de 15 mètres. L'assemblée des Sentiers des gorges de l'Areuse vient de se tenir. A cette occasion Claude nous signale que de nouvelles cartes ont été éditées, les membres CAS peuvent les obtenir pour 16 francs/pièce, au lieu de 20 francs. Concernant la cabane Perrenoud le président a quelques inquiétudes face au

planning, toutes les offres ne sont pas encore disponibles, il y aura éventuellement un mois de retard dans la publication du budget de dépenses et la votation prévue en juin se fera alors lors de l'assemblée de juillet. Les discussions avec la section Chaumont seront menées par notre président accompagné de René Mauron et de Betty Graf. Henri Chevalley est suppléant. Prochainement se tiendra à La Menée la rencontre des présidents des six sections.

La commission du bulletin souhaite réintroduire un peu de publicité afin d'alléger quelque peu la facture du bulletin.

Roger Burri accueille trois nouveaux membres dans notre section. Au chapitre des courses passées c'est surtout les récits des deux semaines de ski de randonnée, l'une H et l'autre HF, qui retiennent l'attention. Le cours de varappe sera repris par Jean-Luc Blanchard qui l'organisera les 10-11 juin prochains, il demande des moniteurs. Jean-Luc est chaleureusement applaudi.

Divers

Hermann Milz demande si le délai rédactionnel du prochain bulletin reste le même, compte tenu de la date tardive de l'assemblée de juin. Claude explique pourquoi le délai reste le même. Roger Burri annonce l'ouverture de Saleinaz pour les 24-25 juin et invite les intéressés le jeudi 22 à 18 heures au colloque. Après une pause nous partons passer un «juillet canadien» en compagnie de M. Urfer qui a filmé avec beaucoup de sensibilité divers aspects de cet immense pays très contrasté. A l'issue de cette projection remarquable, de nombreuses questions ont été posées au cinéaste.

Pour le PV, Solange Chuat-Clottu



Courses du mois

Colloques: les vendredis à 18 heures, au Cercle National.

Sauf avis contraire, les départs auront lieu du parc des Jeunes-Rives.

Samedi 10 juin: Escalade «Sur-Prises», * à ****.** Itinéraire de montée: surprise au colloque. Organisateur: Sébastien Grosjean, tél. 30 60 26.

1 juin: Journée des familles

17 juin: Course des fleurs à La Seya-sur-Ovronnaz, 2181,5 m,

CN 1305. Coût: 35 francs. Départ de Neuchâtel à 7 heures. D'Ovronnaz (centre sportif) montée par La Saille, Bougnone, Petit-Pré à La Seya, descente par La Grande Garde et Odonne, en 4 h 30 à 5 heures. Organismes: Willy et Charlotte Pfander, tél. 31 28 70, et Frédy et Ursel Feurer, tél. (021) 646 03 02.

18 juin: Le Diabloy, 2469 m,

moyenne montagne. CN 1305. Coût: 30 francs. Départ de Neuchâtel à 6 heures (funiculaire à Dorénavant à 8 h 30). Montée au Diabloy de Champex-d'Alesse par les fermes de l'Au d'Alesse et la Tête du Portail, descente par la cabane du Sex Carro à Champex d'Alesse, d'où téléphérique jusqu'à Dorénavant. Temps de la course: 6 heures. Organismes: Henri Chevalley, tél. 33 16 74, et Marie-Claire Fovanna, tél. 33 48 18 (abonnement mi-tarif pour téléphérique!).

24-25 juin: Balades au Pays d'Enhaut,

2130 m, CN 262, 1245 et 1265. Coût: 50 francs. Départ de Neuchâtel à 6 h 30. De Montbovon par La Brâ, Les Chaudzes, Les Fonds, Gros Linsert et la Pointe de Cray à Château-d'Oex, d'où train jusqu'à Rougemont, en 6 heures, et téléphérique jusqu'à La Videmanette. Dimanche: col de la Videmanette, col de Jable, Hauts de L'Etivaz, La Case, La Montanette et Gérignoz, en 8 heures (ou 3 h 30), train jus-

qu'à Montbovon depuis Les Granges. Possibilité de raccourcir ces deux courses pour les marcheurs moyens. Organismes: Henri Chevalley, tél. 33 16 74, et Marlyse Baur, tél. (037) 73 16 36. **Colloque exceptionnellement jeudi 22 à 18 heures.**

1^{er}-2 juillet: Obergabelhorn, 4062 m

CN 283 1327, face nord. ****, subventionnée. Coût: 60 francs. Départ de Neuchâtel à 7 heures. De Zinal, montée à la cabane Mountet en 4 h 30. De la cabane, descente sur le glacier Durand, direction col Durand, puis vers le pied de l'arête, direction face nord. Descente par l'arête NNW. Temps de la course: 11 heures. Organismes: André Geiser, tél. 24 56 23, et Pierre-Alain Girard, tél. 53 37 20.

1^{er}-2 juillet: Schlossberglücke, 2672 m

CN 1191. *subventionnée, mixte Coût: 130 francs (CFF 1/1 + bus + nuitée). Départ de Neuchâtel à 9 heures. D'Erstfeld à la cabane Krönten, 2 h 30 ou 4 h 30, selon le parcours. Par le Glattfirn, la Schlossberglücke, la Spannorthütte, Herrenrutti à Engelberg en 7-8 heures. Crampons obligatoires. Organismes: Claude Ganguillet, tél. 42 12 65, et Marc-André Krieger, tél. 31 42 10. **Colloque le jeudi soir.**

1^{er}-2 juillet: Course des 6 sections

Randonnée dans le Jura organisée par la section Chasseron. Tous renseignements à l'assemblée mensuelle.

Semaine d'été dans le Val Bregaglia

(Bergell) du 22 au 28 juillet 1995, courses mixtes ** à ***, avec guide(s). Participation limitée à 10 personnes. **Inscription obligatoire** auprès des organisateurs: Henri Chevalley, tél. 33 16 74, Françoise Kühni, tél. 33 72 67, et Hermann Milz, tél. 25 23 88. Le programme sera établi en fonction des participants inscrits et comprendra des courses à partir des cabanes Albigna et Forno. Coût approximatif: 1000 francs.



Courses futures

10-11 juin: Cours de glace

Organisateurs:

Christian Meillard, tél. 41 30 18, et Jacques Aymon, tél. 57 27 65.

17-18 juin: Saleinaz

Organisateurs: André Rieder, tél. 51 17 93, et Hans Diethelm, tél. 53 43 74.

Courses passées

1^{er}-2 avril: Escalade à Cressier et à La Brême.

Samedi, départ de la Frite à 11 heures pour Cressier. Neuf ojiens et un moniteur. Arrivés à Cressier, la pluie était de la partie. Les quelques voies praticables se firent en artif. La descente fut périlleuse, mais la récompense a été de boire le thé chez les parents à Nikos. Dimanche: départ à 8 h 30 de la Frite. Douze ojiens et un moniteur. Un arrêt à Ornans. Le soleil de La Brême nous a accueillis les bras ouverts. Le rocher était très praticable et la chaleur envahissante! Sur le chemin du retour, le pauvre sac de Julien a subi un arrêt brutal!

Patrick et Cendrine

8 avril: Grande-Lui à ski

Départ de Neuchâtel à 2 heures, soit à 4 h 30 de La Fouly. Montée au sommet en six heures par des pentes raides au début. Neige dure et gelée. Bonnes conditions pour les deux premiers tiers de la descente, neige pourrie en fin de parcours. Très belle course à recommander. P.-S.: Un regrettable malentendu s'est produit dans le programme des courses/bulletin mensuel. Cette course avait toujours été programmée sur un jour, soit le samedi, ou éventuellement avec un départ le vendredi soir et quelques heures de repos à La Fouly, mais jamais sur deux jours avec une nuit en cabane. Re-P.-S.: Je déplore qu'un

certain organisateur prévu pour cette course n'ait même pas pris la peine de donner des nouvelles ou de s'excuser.

Michel

Il m'arrive d'avoir des surprises avec le courrier que je reçois concernant le coin OJ, notamment concernant les récits de courses (pour ce qui est des présentations, plus rien ne m'étonne, et d'abord il faudrait qu'il y ait quelque chose pour surprendre...). Bref, je vais vous faire découvrir un récit qui est arrivé dernièrement dans ma boîte aux lettres et comme vous pourrez le constater la Migros-Data est un peu dépassée. Mais cela ne lui diminue en aucun cas sa capacité à nous faire rêver, de plus cela rappellera des souvenirs aux nombreux participants (26):

23 janvier 1994: Bäderhorn. Montée en 2 heures jusqu'au sommet par un temps splendide. Descente jusqu'à Weissenbach. Belle neige. Michel. Je ne sais pas si c'est un remake ou si c'est la première édition, car je n'ai pas les anciens bulletins pour vérifier. Si c'est la première édition, je ne sais pas où ce récit a passé toute une année. Nos postes ne sont pas d'une rapidité à toute épreuve. Eh oui, 3 jours pour faire Neuchâtel-Neuchâtel, heureusement que j'avais mis en courrier A, car je n'ose pas imaginer le délai si j'avais posté en courrier «normal». Mais de là à perdre un envoi pendant une année, faut pas pousser, c'est un peu gros, même pour elles... Le mystère reste donc entier et, comme dit le dicton: Mieux vaut tard que jamais!

Fabienne

Le coin des judistes (H)

Pour chaque course en cas d'incertitude appelez du mercredi à 17 heures au jeudi à 6 heures le N° 181 qui renseignera s'il y a modification, sinon la course a lieu comme annoncé. Si le programme ne prévoit pas la possibilité d'une course réduite se renseigner auprès de l'organisateur.

8 juin: Arboretum de l'Aubonne 4 h
7 heures, Auvèrner, 7 h 15 Saint-Aubin-Pattus. En auto à l'Arboretum, parc à l'entrée. Dîner au Signal de Bougy. Retour aux autos, probablement visite d'une cave Au Mont s/Rolle. Parcours raccourcis: montée en auto au Signal de Bougy. Organisateur: Max Forrer, tél. 24 18 53.

15 juin: Les Breuleux - Petit Bois 4-5 h
8 heures, Valangin. En auto aux Breuleux. A pied par l'étang de Gruère, Petit-Bois-Derrière. Dîner. Retour aux autos. Petit parcours en auto au Roselet. Organisateur: Willy Péquignot tél. 53 37 38.

22 juin: Diemtigtal - Grimmelalp 3-4 h
7 h 30, Port d'Hauterive (Vouvard). Départ en autos à Oey. 9 h 23, poste pour Grimmelalp. Descente au bord du Fildrich. Dîner à Riedli. Retour aux autos. Organisateur: Roger Hirsig, tél. 31 30 49.

26 juin-1^{er} juillet: Semaine Val d'Aoste
A Valnontey, pour marcheurs entraînés. Inscription jusqu'au 8 juin auprès de l'organisateur. Prix 400 à 500 francs. Organisateur: Willy Péquignot, tél. 53 37 38

Courses passées

6 avril: Berne-Wichtrach, 25 participants.
20 avril: Villarepos, 23 participants.
27 avril: Bienne - Le Landeron, 32 participants.

Alpinisme juvénile



Enfin le soleil était avec nous, et nous en avons pleinement profité! Le 6 mai à La Neuveville et aux Fourches, les terrains étaient bien occupés avec nos 25 enfants et 9 moniteurs.

Samedi 17 juin: Encore un petit changement de programme s'impose, nous allons donc grimper au **Soleil d'Or** (Le Locle). Rendez-vous à 8 h 30 à la Frite, retour vers 18 heures. Comme d'habitude, vous prendrez le matériel de grimpe et le pique-nique. Inscriptions jusqu'à jeudi soir chez **Adrien Ruchti**, tél. 53 54 88.

Les 1^{er} et 2 juillet, nous allons camper dans la région d'Emosson, dans le Bas-Valais. Je ne sais pas si nous rencontrerons les dinosaures, mais en tout cas on peut encore y voir leurs traces! Ce qui est sûr, cette région ne nous permettra pas seulement de grimper sur du beau granite, mais aussi de faire des belles randonnées avec des surprises neigeuses. Départ **samedi à 8 heures**, retour dimanche vers 19 heures. En plus du matériel de grimpe (y compris casque et chaussures de marche), il faut un piolet, sac de couchage et matelas isolant pour le camping, des habits chauds et assiette, bol, cuillère et les services. Prenez deux pique-niques et une gourde (pleine). Prix de la course: 30 francs Inscription jusqu'au **lundi 26 juin** chez Ruedi, tél. 31 70 31.

Ruedi Meier

Le coin des dames

Course à venir

Pas de colloque, renseignements et inscriptions auprès des organisatrices.

Mercredi 14 juin: Pont de Nant, jardin alpin.

Course passée: 10 mai Pilgerweg; 5 participantes.



page manquante

page manquante

Nos cabanes ce mois

Cabane de La Menée

Gérant: Walter Diethelm, Bois-Noir, 2053 Cernier, tél. (038) 53 64 73

Gardiens: 10-11.6 René Mauron, complet
24-25.6 M. Egger, complet

Appartement d'Arolla

Gérante: Hilde Sautebin, ch. des Pins 1, 2035 Corcelles, tél. (038) 31 71 51
Pas de réservation

Cabane Ferrenoud

Gérant: Eric Empaytaz, Castel 13, 2024 Saint-Aubin, tél (038) 55 21 36

Gardiens:

10-11.6 Journée des familles, A. Byrde; tél. (033) 56 23 31
17-18.6 Betty Graf, tél. 25 83 66
24-25.6 Vacant
1-2.7 H. Vuitel, tél. 31 55 17

Réservations:

6-6 O. Sigg, 25 personnes;
13-14.6 Ecole R. Steiner, 28 personnes
16.6 F. Burri, 16 personnes
19-20.6 O Newell, école Genève, 23 personnes
21-22.6 Willy Amstutz, 15 personnes
1-2.7 P.-H. Sister, 26 personnes
3-4.7. R. Favre, école, 20 personnes

Expédition au Labuche Kang

Retardée 4 jours à Zhangmu par une avalanche qui avait coupé la route sur une cinquantaine de mètres et 10 m de hauteur, toute l'équipe rejoint partiellement à pied Nyalam le 1^{er} avril, le camion avec le matériel pouvant suivre le lendemain. De Nyalam, il a fallu passer le col de Lalungla à plus de 5000 m, très enneigé, et où soufflait un fort vent. Pour la première fois, il a été possible d'apercevoir, sous un ciel bleu et dans un paysage grandiose, le sommet du Labuche Kang II qui présente une silhouette bien isolée sur la ligne d'horizon. Le premier camp a été installé à Langgolo où le cuisinier Prem a préparé le premier repas sous la tente, servi sous les regards d'une bonne centaine d'yeux tibétains. Après

un jour de repos, les six premiers sont partis le 5 avril avec 30 yaks vers le camp de base: froid, vent, soleil, mais très peu de neige. Pas de problème d'acclimatation. Le solde de la troupe, avec de nouveau les 30 yaks, a rejoint le camp de



base 3 jours plus tard. Bien installé et confortable, ce camp est néanmoins très exposé à un violent vent du sud. Le 10 avril, l'ascension proprement dite a commencé. La marche entre le camp de base et le camp 1 est longue, mais grandement facilitée par le lac gelé qu'il est possible de traverser, la glace atteignant de 50 à 80 cm d'épaisseur. C'est du camp 1, en partant à la recherche d'un itinéraire (arête est, triangle rocheux par son arête est, arête ouest) qu'Heinz, le chef d'expédition a fait une chute d'une quinzaine de mètres dans une crevasse. Retenu par Simon qui a pu bloquer la corde et installer un arrimage, Heinz a pu remonter par ses propres moyens. Le 14 avril, Christian, Thierry, les deux André, Doris et Dominique quittent le camp de base pour le camp 1 avec comme objectif de choisir un emplacement pour le camp 2, voire de l'installer le lendemain. Le choix d'un itinéraire reste crucial, alors que l'acclimatation est en général bonne, mis à part quelques problèmes ligamentaires, gripes et toux... qui ont succédé aux diarrhées des premiers jours. Le froid est toujours assez vif: 15° la nuit. Le camp 2 est finalement installé le 17 avril à 6300 m, alors que le camp 1 est à 5750 m. A partir du camp 2, l'itinéraire choisi monte directement au sommet principal à 7072 m. Cet itinéraire présente plusieurs difficultés, dont sa pente importante, mais il a l'avantage d'éviter un avant-sommet qui rallongerait la route. Le camp 2 se situe entre le Labuche Kang I et le Labuche Kang II. A partir du camp 1, il faut remonter un glacier crevassé pendant près de 6 heures. Une autre difficulté importante, la rimaye a été franchie le 25 et au-dessus d'elle une centaine de mètres de cordes fixes ont été installées. Le froid intense, les chutes de neige qui obligent à refaire la trace chaque matin ralentissent la progression. En parallèle, il faut maintenir un effort permanent d'approvisionnement en matériel et en nourriture à partir du camp de base. La montée par la face est est difficile: neige et glace, mais heureusement pas d'avalanche. Enfin, le 30 avril, Christian, Thierry et André Müller atteignent le sommet, puis le 2 mai Simon,

André Geiser et Pierre et enfin le 5 mai, Doris, Carole, Heinz et Dominique. Il fait toujours froid, le vent est violent, le ciel est bleu le matin, mais se couvre l'après-midi. Dès lors, il ne reste plus qu'à démonter les divers camps et redescendre à Chégar, sur la route de Tingri en direction de Lhassa où toute l'équipe passera quelques jours avant de prendre le chemin du retour, prévu le 27 mai à 14 heures à Cointrin, puis dès 17 heures à Neuchâtel. (D'après les fax et téléphones reçus.)

Connaissance de notre environnement

Nous apprenons avec plaisir que notre collègue et ami clubiste M. Jean-Pierre Portmann publie ces jours aux Presses de l'Institut géographique de l'Université de Berne un livre qui s'intitule: *Les paysages de Suisse: Le Jura, Introduction à la géomorphologie*.

Dans ce cahier, Jean-Pierre Portmann s'efforce de donner à chaque lecteur les notions essentielles pour observer et comprendre la physionomie et le relief du Jura. Des descriptions régionales de l'Arc jurassien ainsi que des analyses topographiques forment l'essentiel du tissu de cette publication.

Nous nous réjouissons beaucoup à la lecture des annexes consacrées aux ressources minérales, aux grottes et gouffres, aux bassins hydrologiques profonds du canton de Neuchâtel, aux glissements de terrain, éboulements, etc.

Nous adressons ici des remerciements chaleureux à M. Portmann, qui après avoir dispensé un enseignement de géographie-géologie de qualité à toute une génération d'étudiants, nous fait encore le cadeau de cette publication consacrée à notre patrimoine géologique jurassien. Et ceci malgré une maladie que l'immobilise totalement dans sa maison.

Ce livre de 160 pages, 54 figures et 8 tableaux s'obtient au prix de 25 francs auprès de:

Arbeitsgemeinschaft
Geographica Bernensia
Hallestrasse 12
3012 Berne

Jean-Daniel Perret

Monsieur
HUGUENIN Oscar
Trois-Portes 21
2000 NEUCHATEL

JAB
2006 Neuchâtel 6

**Jeudistes:
Semaine de ski de pistes
à Tignes, du 27 mars au
1^{er} avril 1995.**

Le 18 mars 1952, le vieux village de Tignes est englouti par la mise en eau du barrage EDF du Chevril. 1952, mort d'un village... naissance d'une station de sports d'hiver située à 2100 m d'altitude. C'est cette dernière qui sera notre point de chute. Arrivés en car lundi en fin de matinée – effectif 22 jeudistes – nous découvrons la station recouverte d'une épaisse chape de neige, ceinturée de brouillard – vue imprenable – dont le plafond percé laisse échapper sa matière blanche. L'après-midi le temps continue de se dégrader. C'est mal barré. 6 participants, skis aux pieds, tentent une échappée de courte durée. Le reste du groupe à pied, se rend aux caisses de la station pour retirer les abonnements des remontées mécaniques afin d'être opérationnel dans les meilleurs délais. Les prix sont imbattables. Réduction pour les plus de 60 et 70 ans. Nos 3 octogénaires, heureux, arborent un sourire contagieux; ils viennent de «toucher» un abonnement gratuit pour toute la semaine de ski. Mardi matin le voile de nuages se déchire inaugurant une magnifique journée. Les groupes se forment à leur guise et partent sur les pistes appropriées. Mercredi, toute la journée, des intempéries voire de la tempête. 4 irréductibles, toujours pour sauver l'honneur, affrontent les éléments déchaînés, mais pas pour longtemps. Jeudi matin, le

père «Thiébaud» sort enfin de ses plumes pour reprendre du service. Ensuite il ne ménagera plus sa peine, trois belles journées ensoleillées s'enchaîneront dans les meilleures conditions. Dans le cadre des groupes, jour après jour, des échanges se négocient, c'est le sport! Les nombreux itinéraires sont variés et modulés en fonction des groupes respectifs. Vendredi, une équipe atteint le terminus mécanisé de la Grande Motte à 3500 m par -22° pour entamer une descente ad hoc. Samedi matin, quelques participants figent déjà le départ, alors que le gros de la troupe regagne pour une ultime fois les pistes afin d'épuiser les dernières cartouches. Après le repas de midi pris en commun, le car nous reconduit dans notre canton et république laissant nos amis français avec le souci des élections présidentielles. Sans complaisance, la qualification de la semaine peut être cotée de la mention GTP (globalement très positive). Dans le car de retour, des plans sont déjà tirés sur la comète, pas celle de Halley, pour envisager le lieu des futures descentes 1996. Un merci bien senti de la part de tous les participants à Toto, l'organisateur, le coordonnateur et l'animateur de cette semaine de ski de pistes dont les souvenirs viendront s'ajouter à ceux déjà nombreux des autres sorties jeudistes.

achvé

Bulletin mensuel N° 7 - juillet 1995

Section Neuchâteloise du CAS

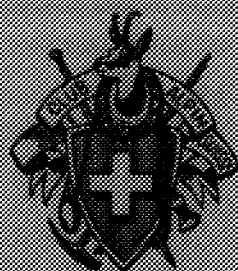

Club Alpin Suisse



BULLETIN DE LA SECTION NEUCHÂTELOISE DU CAS

Président: Claude Monin, rue de la Citadelle 23, 2316 Les Ponts-de-Martel, tél. (039) 37 19 50

Rédacteur: Claude Monin, rue de la Citadelle 23, 2316 Les Ponts-de-Martel, tél. (039) 37 19 50

Changement d'adresse: Henri Chevalley, rue des Berthoudes 60, 2000 Neuchâtel, tél. (038) 33 16 74

Impression: Imprimerie H. Messeiller SA, Saint-Nicolas 11, 2006 Neuchâtel, tél. (038) 25 12 96

Assemblée mensuelle

du lundi 3 juillet 1995, à 20 heures, au Musée d'histoire naturelle, rue des Terreaux 14, Neuchâtel.

Ordre du jour:

1. Communications du comité.
2. Réception des nouveaux membres.
3. Courses passées et à venir.
4. Divers.
5. Visite commentée de l'exposition *Le monde des fourmis et instants d'insectes*.

Communications**Conférence des présidents**

Samedi 10 juin, les présidents de 103 sections du CAS ont tenu à Olten leur assemblée annuelle pour préparer l'assemblée des délégués qui aura lieu à Montreux les 21 et 22 octobre prochains. Plusieurs points importants figuraient à l'ordre du jour:

- **Subventions:** En plus de la subvention de 500 000 francs pour Saleinaz, les présidents recommanderont aux délégués d'accorder 280 000 francs pour la Baltschiederklause (sect. Blümlialp), 280 000 francs pour le refuge Sao-Seo (sect. Bernina), 40 000 francs pour le refuge Solvay (CC), 700 000 francs pour la cabane Britannia (sect. Genevoise) et 700 000 francs pour la cabane Concordia (sect. Grindelwald).
- **Revue Les Alpes:** Depuis 12 ans, la présentation et le prix de la revue n'ont pas varié. En tenant compte de la TVA et de l'évolution des tarifs PTT, sans oublier le renchérissement des coûts de production, il devient évident qu'une augmentation de l'abonnement annuel s'impose.

Couverture: Le lac Blanc (Chamonix), photo Jean-Daniel Perret.

On renoncerait dans le même temps à la formule actuelle (12 numéros mensuels et 4 trimestriels) pour tout condenser en 12 numéros mensuels et du même coup, on passerait au format A4 (préférable par la publicité) et on introduirait la couleur. Le coût de l'abonnement annuel passerait de 18 à 26 francs. Cette proposition a été acceptée en dépit de l'opposition quasi unanime des présidents romands.

- **Projet «CAS-Dynamique»:** Ce projet établi par une société spécialisée vise à adapter les structures du CAS. Ce projet est en consultation auprès des sections jusqu'au 31 juillet prochain et nous pourrions, le cas échéant, en discuter lors de notre assemblée du 3 juillet. Hermann Milz, qui est délégué du CC auprès des sections de l'Arc jurassien, nous en a fait le résumé suivant:
 - Les tâches de l'assemblée des délégués (AD) sont redéfinies.
 - Une commission de contrôle de gestion (CCG) est créée.
 - La conférence des présidents (CP) disposera de compétences décisionnelles et est ainsi revalorisée.
 - La notion de «région» disparaît; elles sont représentées par les présidents à la CP.
 - Le comité central (CC) est composé de 7 à 11 membres provenant de tout le pays; le principe du «Vorort» est abandonné.
 - Les membres du CC sont élus pour une période de 4 ans; ils peuvent être réélus une fois.
 - Certaines activités bénévoles peuvent être rémunérées.
 - Le secrétariat administratif subira des modifications d'ordre structurel et personnel.
- **Réciprocité:** L'assemblée des délégués sera appelée à se prononcer sur un projet de réciprocité dans les cabanes avec les *Amis de la Nature* et la *Federazione Alpinistica Ticinese*. Plusieurs présidents

craignent de voir des membres du CAS passer dans l'une ou l'autre de ces organisations en cas d'acceptation du projet de réciprocité.

Voilà l'essentiel des délibérations de la conférence des présidents.

Claude Monin

TVA. Le CAS ne fait pas de politique. Cependant, le comité central a décidé de participer à l'initiative lancée par 81 associations sportives du pays demandant que les manifestations sportives ne soient pas soumises à la TVA. Le comité de section tient des formules à disposition.

Escalade au Val-de-Travers. L'Office du tourisme du Val-de-Travers à Fleurier annonce la publication du topo dans lequel sont présentés 5 sites majeurs d'escalades comprenant environ 180 voies équipées ne nécessitant aucun matériel supplémentaire, 12 dégaines suffisant pour toutes les voies. Ce topo a été réalisé avec la collaboration de plusieurs membres du CAS, dont quelques membres de notre section.

Rencontre d'été des sections romandes.

A Genève, les 9 et 10 septembre prochains, avec au programme des randonnées au Reculet ou de la varappe au Salève. Renseignements et inscriptions auprès du président, tél. 039/37 19 50.

Championnat d'escalade à Saint-Légier.

La section des Diablerets nous annonce le championnat d'escalade au Centre romand d'escalade de Saint-Légier, organisé sous le patronage de l'association *Sport-Escalade*, les 11 et 12 novembre 1995. Samedi, championnat populaire ouvert à tous et à toutes. Dimanche, manche de la coupe suisse, en matinée demi-finales, après-midi finales Junior, élite Dame et élite Homme.

Informations et inscriptions: P. Bourgeois *Passe-Montagne*, avenue d'Echallens 40, 1004 Lausanne, tél. 021/625 25 55.

Félicitations à Martin Günther, membre de notre section, qui a brillamment suivi le cours de chef de courses d'hiver au terme duquel il a reçu les qualifications pour l'or-

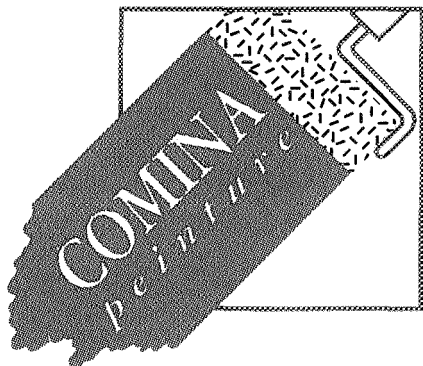

Peinture

Papiers-peints

Plâtrerie

Réfection de façades

(Une activité de Constructeurs Comina SA)

Rue de la Gare 18

2024 SAINT-AUBIN

Tél. 038/55-27-27 - Fax: 038/55-32-78

Succursales à NEUCHÂTEL - GORGIER - PROVENCE

ganisation de courses difficiles, et à **Bruno Dubois**, également membre de notre section, qui a, lui, obtenu les qualifications pour être reconnu comme chef de courses de moyenne montagne.

Cabane de La Menée

Comme annoncé lors de l'assemblée de juin, nous sommes à la recherche de bonnes âmes prêtes à nous soutenir pour terminer la peinture des façades. Nous prévoyons d'organiser ces travaux en fin de journée et/ou le samedi. Les dates seront fixées avec les personnes intéressées qui sont priées de nous contacter aux adresses suivantes:

François Boichat, tél. 42 22 13

Walter Diethelm, tél. 53 64 73

Délaï ultime pour la remise au rédacteur des communications à paraître dans le prochain bulletin: **7 juillet 1995.**

Prochain comité: **3 juillet 1995.**

Assemblée mensuelle du lundi 12 juin 1995

Claude Monin ouvre cette assemblée et soumet l'ordre du jour qui n'est pas discuté.

Communications du comité

Le président nous informe des diverses discussions qui se sont déroulées lors de la récente conférence des présidents romands. Une bonne nouvelle: l'acceptation, sans discussion, de notre projet de reconstruction de Saleinaz lors de cette réunion, il s'agit d'une première étape réussie.

La revue *Les Alpes* va certainement changer de format, le prix de l'abonnement augmentera (votation finale en octobre). Hermann Milz explique que, de toute façon, même sans modification de la forme de la revue, le prix de cette dernière augmentera. Le comité central a décidé de participer au lancement d'une initiative populaire contre la TVA pour les activités sportives. Des listes pour les signatures sont à disposition chez le président.

Les 9 et 10 septembre, la section genevoise organise la réunion des sections romandes (voir dans le bulletin).

Les 10 et 11 novembre prochains se tiendront les championnats d'escalade à Saint-Légier. L'Office du tourisme du Val-de-

Travers propose un dépliant avec le topo de 180 voies d'escalade dans la région.

Les candidatures sont annoncées dans le bulletin.

Peiné, le président constate que ces deux derniers mois plusieurs clubistes sont décédés. Ce sont MM. Georges Ray, André Zangger, Roger Junod, Heinz Ruedi et Hermann Graf. Quelques souvenirs sont évoqués par Daniel Perret, Adrien Ruchti et Louis Jeanmonod.

Dominique Gouzi accueille deux nouveaux membres.

Les courses passées et à venir sont évoquées, nous entendons ensuite les comptes rendus des jeudistes, des dames et de l'OJ.

Claude nous parle de la journée des familles, il remercie chaleureusement les organisateurs de cette manifestation.

Jean-Luc raconte le cours de varappe qui s'est bien déroulé grâce aux moniteurs, eux aussi chaleureusement remerciés. (Françoise, Doris, Carole, Fernand, André et Marc-André Glassey).

Ruedi Meier se déclare très satisfait et tient à dire sa gratitude à Jean-Luc Blanchard pour toute son activité dans notre section. André Geiser lance un appel pour une meilleure participation des membres lorsque l'on recherche des moniteurs pour les cours, il est inquiet pour l'avenir.

Retour de l'Expé au Labuche Kang

Les membres de l'Expé présents sont conviés à venir devant l'assemblée afin de recevoir des félicitations bien méritées. Claude nous lit une lettre du conseiller communal Blaise Duport, chef du dicastère des sports. Heinz Hügli remercie le président et raconte brièvement le déroulement de l'expédition. Il rassure la section quant aux dépenses financières, l'expé sera **AUTOFINANCÉE!**

Hermann Milz nous explique l'historique du Fonds Louis et Marcel Kurz, dont a pu bénéficier cette dernière expédition au Tibet.

Réparation de la cabane Perrenoud

Chacun a pu lire ce qui est présenté dans le bulletin, quelques questions de détail sont encore posées à François Boichat avant de passer à la votation du crédit qui se fera à mains levées. **68 oui et 3 abstentions.**

Ainsi les travaux pourront commencer sans tarder à Perrenoud.

Divers

François Boichat cherche des bénévoles pour repeindre les façades de La Menée, prière de lui téléphoner. Eric Empaytaz est content, sa liste de gardiens pour Perrenoud s'est étoffée, il manque cependant des bonnes volontés pour les 12-13 et 19-20 août prochains.

Il est malheureusement déjà bien tard lorsque M. Lionel Fontana, météorologue à l'Institut suisse de Cointrin, peut prendre la parole. Avec passion, il nous entraîne vers les nuages, les pressions diverses et les prévisions à court, moyen et long termes. Les nombreuses questions de l'assemblée démontrent l'intérêt qu'il a pu susciter chez les clubistes.

Pour le PV, Solange Chuat-Clottu

Mutations

Candidatures

Valentine De Reynier, 1970, Neuchâteloise, présentée par Yann Smith.

Karsten Kutnar, 1963, Allemand, présenté par Ghislaine Kutnar.

Claudine Maumary, 1935, Neuchâteloise, présentée par Roland Dürr.

Romain Stampfli, 1942, Soleurois, présenté par Jean Gaudin.

Ces candidats seront convoqués et reçus à l'assemblée du 7 août.

Décès

Depuis la dernière assemblée, notre section a eu à déplorer plusieurs décès :

Heinz Ruedi, membre vétéran, entré au CAS en 1932.

Roger Junod, entré au CAS en 1978.

Hermann Graf, membre vétéran, entré au CAS en 1957.

Courses du mois

Colloques: les vendredis à 18 heures, au Cercle National.

Sauf avis contraire, les départs auront lieu du parc des Jeunes-Rives.

1^{er} juillet: Course des six sections

Rendez-vous à Môtiers, place des Six-Communes, à 10 heures. Montée par les gorges de la Poëta-Raisse au Chasseron. Pique-nique tiré des sacs. Descente aux Illars où le repas du soir est organisé par la section Chasseron, organisatrice de la journée.

7-9 juillet: Fünffingerstock, 2994 m

CN 1221. Coût: 35 francs. Départ de Neuchâtel à 13 heures (possibilité d'un second départ le samedi). D'Obertal, sur la route du Susten, montée à l'emplacement du bivouac en une heure et demie. Camping-bivouac au point 177.400/675.950. Plusieurs itinéraires à choix, rocheux ou glaciaires pour des courses de 4 à 7 heures selon le choix. Organisateur: Ruedi Meier, tél. 31 70 31, Jean-Luc Blanchard, tél. 037/41 16 06, et Adrien Ruchti, tél. 53 54 88.

15-16 juillet: Bec d'Epicoune, 3529 m

CN 287. Coût: 40 francs. Départ de Neuchâtel à 9 heures. Du barrage du Mauvoisin, montée à la cabane Chanrion en



**Pharmacie
Centrale**

MATTHYS SA

P. et F. Matthys-Cart,
pharmaciens

**Herboristerie - Homéopathie
Parfumerie**

**2000 Neuchâtel - Rue de l'Hôpital 13
Téléphone 25 11 58**

**MEUBLES
JAROTEX**



2088 CRESSIER - NE

☎ 038 / 47 13 73

*Atelier de polissage
sur bois*

*Réparation
de vos meubles anciens et neufs*

Horaires:
du mardi au vendredi 7h 30 - 12 h,
13 h 30 - 18 h.

Samedi 9 h - 12 h, 14 h - 16 h

2 heures. Au sommet par l'arête nord et descente par le même itinéraire en 5 heures. Organismes: Philippe Cettou, tél. 61 38 46, et Alain Collioud, tél. 53 52 43.

15-16 juillet: Urirotstock, 2928 m

CN 245. Coût: 60 francs. Départ de Neuchâtel à 9 heures. De St-Jakob au chalet privé de Biwald, montée en 2 heures. Montée par le Blümlisalpfirm-Sattel et descente en principe par le même itinéraire en 5 heures. Organismes: Hermann Milz, tél. 25 23 88, et Roger Ballet, tél. 51 13 08.

22 juillet: Stand, 2320 m - First, 2448 m

CN 1247 (Adelboden). Coût: environ 20 francs. Départ de Neuchâtel à 6 h 30. D'Elsigenalp, montée par le Golitschenpass au Stand et plus loin au First, d'où on redescendra directement à Elsigenalp par le petit lac d'Elsigen. Temps total de la course: environ 5 heures. Organismes: Albert Reiser, tél. 31 58 28, et Willy Péquignot, tél. 53 37 38.

29-31 juillet: Piz Ault, 3030 m

CN 1212 (Disentis/Muster). Départ de Neuchâtel à 8 heures. Coût (CFF1/1 + bus + 2 nuitées): 150 francs (190 francs avec demi-pension). Nuitées dans les cabanes Cavardiras et Etlzhütte. Itinéraire: de Bristen (UR), Balmelchsachen, Brunnital, Camenada, Cavardiras, Fuorcla da Stemp, Piz Ault, Val da Stemp, Krüslipass, Etlzhütte, Spillau, Pörtliücke, Treschhütte, Gurtner. Montée à la cabane: 4 h 30-5 heures. Courses: 6 heures. Crampons obligatoires. **Colloque: jeudi soir.** Organismes: Claude Ganguillet, tél. 42 12 65, Hermann Geier, tél. 33 11 75, et Fred Burri, tél. 42 31 41.

23-29 juillet: Semaine d'été dans le Val Bregaglia (Bergell)

Courses mixtes ** à ***, avec guides. Participation limitée à 10 personnes. Le programme sera établi en fonction des participants inscrits et de leurs désirs. Il comprendra des courses à partir des cabanes Alibigna et Forno. Coût approximatif: 1000 francs. **Inscription obligatoire jusqu'au 30 juin** auprès des organismes: Henri Chevalley, tél. 33 16 74, Françoise Kühni, tél. 33 72 67, et Hermann Milz, tél. 25 23 88, en confirmant par un versement de 200 francs sur le CCP 20-20203-2, Hermann Milz, Saars 63, 2000 Neuchâtel.

6-7 août: Dent Blanche, 4357 m, par l'arête de Ferpècle

CN 283. Coût: 60 francs. Départ de Neuchâtel à 8 heures. De Ferpècle, montée au bivouac du col de la Dent Blanche en 5 heures. Par Bricola, le col de la Dent Blanche et l'arête de Ferpècle jusqu'au sommet, 8 heures. Descente par la voie normale, arête sud en 4 heures. Organismes: Simon Perritaz, tél. 31 62 59, et J.-Cl. Lanz, tél. 31 84 69.

5-6 août: La Ruinette, 3875 m

CN 283, 1346. Départ de Neuchâtel à 8 h 30. De Mauvoisin à la cabane Chanrion, montée en 4 heures. Par le col de la Lire Rose au sommet de La Ruinette et retour, 8 heures. Coût: 75 francs. Organismes: Henri Chevalley, tél. 33 16 74, et Françoise Kühni, tél. 33 72 67.

Courses passées

6-7 mai: Col du Brotset, 12 participants.

6-7 mai: Tacul-Mont Blanc, 15 participants.

13-14 mai: Tödi, annulée.

25-27 mai: Grand Paradis, 12 participants.

25-28 mai: Balade des Dieux, 12 participants.

3-5 juin: Escalade à Avegno, 6 participants.

20 juin: Escalade sur-surprises, 4 participants.

11-12 juin: Cours de varappe, samedi, 19 participants et 6 moniteurs; dimanche, 12 participants et 5 moniteurs.

12 juin: Journée des familles, une trentaine de participants malgré un temps exécrable.

Le coin de l'OJ



Courses futures

1^{er}-2 juillet: Couloir Copt. Super course dans un couloir de glace et sur une arête de beau granit. Départ le samedi à 11 heures à La Frite et montée à la cabane du Trient. Prix: environ 35 francs. Organismes: Olivier Linder, tél. 25 43 83, et Patrice Schreyer, tél. 30 10 01.

8-15 juillet: Dolomites. Un rêve pour les grimpeurs, des noms évocateurs: Tré

Cime, Civetta, Marmolada. Des longues voies, du gaz, tous les Grands y sont passés: Cassin, Messner, Desmaison... à vous d'y laisser votre nom! Organisateur: Thierry Bionda, tél. 42 43 75, et Christian Meillard, tél. 41 30 18.

Courses passées

7 mai: Escalade au Schilt. Trois ojiens, quatre moniteurs, un accompagnant. Beau temps, première sortie au Schilt pour cinq participants. Un superbe coin, bien préservé, presque une réserve naturelle. Les grandes classiques et les voies modernes se côtoient, mais elles restent toujours parmi les plus belles et les plus aériennes du Jura.

Dad

6 mai: Escalade à la dalle d'Orvin. Deux ojiens et un moniteur. Grand beau temps, chaud, magnifique escalade en dalle dans un site protégé par une petite marche d'approche. Deux ojiens très motivés ont fait de beaux progrès.

Dad

Ce mois-ci, je n'ai rien à ajouter, sauf peut-être que je vous conseille de vous inscrire pour le couloir Copt, car, expérience faite, c'est vraiment une très belle course en glace et en rocher. Et je ne reçois aucun dessous de table des organisateurs pour vous dire cela! C'est juste mon avis perso., vous en faites ce que vous voulez.

Fabienne

Le coin des jeudistes (H)

Pour chaque course en cas d'incertitude appelez du mercredi à 17 heures au jeudi à 6 heures le N° 181 qui renseignera s'il y a modification, sinon la course a lieu comme annoncé. Si le programme ne prévoit pas la possibilité d'une course réduite se renseigner auprès de l'organisateur.

6 juillet: Le Reculet-Crêt de la Neige, 6 heures. 7 heures, Auvernier, 7 h 15, St-Aubin-Pattus. En auto au Rozet. Montée au Reculet, 1717 m. Pique-nique. Retour par le Crêt de la Neige aux autos. *Carte d'identité.* Voir N° 181. Organisateur: Paul-Henri Fellrath, tél. 31 69 23.

13 juillet: La Bessonnière, 3-4 heures. 8 heures, départ pour La Vue-des-Alpes. A pied aux Convers, coup d'œil au chantier. Par le Gurnigel à la Bessonnière. Dîner. Retour aux autos. *Inscription jusqu'au 6 juillet.* Organisateur: Henri Perriraz, tél. 24 66 04. Guide du jour: Michel Kohler.

27 juillet: La Forclaz-Bovine, Organisateur: F. Aeschbacher, tél. 41 26 34.

20 juillet: Cabane Pierredar, 4 heures. 7 heures, Auvernier, 7 h 15, St-Aubin-Pattus. En auto aux Diablerets (Creux de Champ). Montée à la cabane (2 h 30). Pique-nique. Retour aux autos. Organisateur: Samuel Perret, tél. 55 29 19.

3 août: Sigriswiler-Rothorn, 4-5 heures. 7 h 15, port d'Hauterive. Par l'autoroute à Thoun - Schwanden - Sigriswil. A pied au sommet. Pique-nique. Retour aux autos. Parcours réduit possible. Organisateur: Henri Bänziger, tél. 55 14 81.

Courses passées

4 mai: Chutes de Giesbach, 25 participants.

11 mai: Fort Pré Girod, 20 participants.

18 mai: Les Pléiades, 11 participants.

1^{er} juin: Arboretum Aubonne, 15 participants.

8 juin: Le Mont-Vully, 20 participants.

Les aînés

4 mai: Boudry - Robinson retour, 12 participants.

11 mai: Fort de Joux, 11 participants.

1^{er} juin: Chuffort, 10 participants.

8 juin: Le Lessy, 10 participants.



**Quincallerie de la Côte
PESON**

***Votre spécialiste
en outillage
et articles
de ménage***

Le coin des dames

Course à venir

Pas de colloque, renseignements et inscriptions auprès des organisatrices, tél. 25 83 66.

Mercredi 12 juillet: Le Rigi ou Einsiedeln-les Mythen.



Alpinisme juvénile

Pour la course des 1^{er}-2 juillet à Emosson, veuillez consulter le bulletin de juin. La prochaine course est prévue le 26 août. En attendant, je vous souhaite à tous de bonnes vacances.

Ruedi Meier

De plus, M. Jean Courvoisier, ancien archiviste de l'Etat, a rédigé les notices historiques, M. Jean-Pierre Portmann, géographe, un aperçu de géomorphologie et M. Pierre Galland, biologiste, un descriptif de la flore et végétation du canton de Neuchâtel. Le tout est complété par des informations touristiques comprenant une liste d'hôtels, cafés et restaurants, des musées, et d'un index des noms de lieux. Signalons que plusieurs membres du CAS ont collaboré à la mise sur pied de ce guide très utile aux amateurs de promenades dans notre beau pays neuchâtelois.

Vous pouvez vous le procurer auprès de différentes librairies ainsi qu'au secrétariat de la Fédération neuchâteloise du tourisme, rue du Trésor 9, à Neuchâtel, (tél. 038 25 17 89). Prix: membres ANTP Fr. 18.50, non-membres Fr. 22.80.

Edgar Renaud, président ANTP

Guide pédestre du Pays de Neuchâtel

L'Association neuchâteloise de tourisme pédestre vient d'éditer un ouvrage très intéressant décrivant 55 itinéraires de courses dans l'ensemble des régions de notre canton. Chaque itinéraire mentionne de façon détaillée le cheminement, les curiosités principales, les altitudes de divers points et les temps de marche, agrémenté de magnifiques photos et de quelques dessins.

Adieu Piétro

Nous avons appris avec émotion la mort subite, le 11 mai, du D^r Piétro Segantini, président de l'Union internationale des associations d'alpinisme. A 56 ans, il nous quitte alors qu'il était un élément actif dans de nombreuses organisations sportives de montagne, de hockey ainsi que dans diverses associations nationales et internationales traitant des problèmes de chirurgie, d'accidents et de médecine sportive.

Nos cabanes ce mois

Cabane de La Menée

Gérant: Walter Diethelm, Bois-Noir, 2053 Cernier, tél. 038/53 64 73
Gardiens: 1^{er}-2.7: François Boichat, complet
22-23.7: Jean-Michel, complet

Appartement d'Arolla

Gérante: Hilde Sautebin, chemin des Pins 1, 2035 Corcelles, tél. 038/31 71 51
Pas de réservation

Cabane Parrenoud

Gérant: Eric Empaytaz, Castel 13, 2024 Saint-Aubin, tél. 038/55 21 36
Gardiens:
8-9.7: Mary-Jeanne Robert, tél. 25 48 65, et Anne-Françoise Hennard
15-16.7: A. et R.-M. Gonthier, tél. 24 33 42
22-23.7: Oscar Huguenin, tél. 30 40 12, et Rolf Greter
24-30.7: J.-F. Badet, tél. 46 12 72
5-6.8: Roland Dürr, tél. 25 02 22

Petit-fils du peintre bien connu, Giovanni Segantini, il est né à Maloja et a poursuivi ses études à Zurich. C'était un privilège de travailler avec cet homme enthousiaste, actif et stimulant, notamment dans l'intérêt de l'alpinisme. Il a contribué à donner à l'UIAA une impulsion évidente, allant soutenir sa cause en Extrême-Orient, en Afrique du Sud et dans d'autres continents. Il est vrai qu'il parlait couramment six langues et avait le sens du contact chaleureux, tout en sachant défendre son point de vue.

L'amitié et l'estime que je ressens pour lui m'incite à rappeler le souvenir de ce Suisse qui a marqué dans les annales de l'alpinisme tant national qu'international. Piétro nous quitte et c'est un Anglais qui reprend sa tâche à l'UIAA. Son départ nous touche profondément.

Ph. Mayor

Heinz Ruedi 1912-1995

Heinz Ruedi était venu des Grisons pour apprendre le français à l'École de commerce de Neuchâtel. Séduit par la beauté de notre Jura, il n'est jamais reparti et, avec sa volonté, il a fait une carrière remarquable (directeur technique Suchard).

Il n'admettait pas qu'on le qualifie de Suisse allemand, encore moins de Grisonnais ou Grisonnois, il était «Grison».

Transféré à la section Neuchâteloise, il fut surtout un grand randonneur, en été comme en hiver, avec sa famille et ses amis. Ainsi, avec son épouse, il a traversé à pied toute la Suisse, de Berne à la Bernina.

Val Bernina, il avait tout de même parfois un peu l'ennui du pays de son enfance et il a construit un magnifique chalet «Bécal» à La Rôsa. C'est ainsi qu'à trois reprises, les jeudistes ont eu la chance de passer avec lui une semaine dans cette belle vallée, dans une région que nous connaissions si peu. Trois semaines inoubliables pour ceux qui ont eu la chance d'y participer, tant il se montrait guide expérimenté et hôte généreux dans son chalet.

Ces deux dernières années, atteint dans sa santé, il s'est contenté de faire avec ses amis habituels du jeudi des parcours plus légers, mais il tenait beaucoup à rejoindre toute l'équipe à midi.

Jeudi 11 mai, entre deux stages à l'hôpital, nous avons fait avec lui deux petites balades

dans la région des Savagnières, sans oublier la partie de cartes, un autre hobby, qui ne devait en aucun cas manquer au programme. Une dernière journée où nous avons partagé un plaisir immense.

Ernest Roulet

Cornettes de Bise, 2436 m 12 mars 1995

Pour les participants partant de Neuchâtel, le départ est fixé le dimanche matin à 6 heures à la caserne de Colombier.

Voyage sans histoire jusqu'au Flon sur Vouvry, altitude 1030 m, où nous nous retrouvons 15 personnes à coller nos peaux. Sous la conduite de nos amis André Meillard et Gérard Gisler, nous attaquons la montée en direction du lac de Tanay que nous atteignons une heure plus tard.

Nous pénétrons alors dans cette magnifique vallée sauvage comprise entre les Jumelles et les Cornettes de Bise. L'alpage de Tanay est presque totalement enfoui sous la neige, nous glissons silencieusement à la hauteur des chéneaux tellement l'épaisseur de neige est considérable.

La gorge se resserre et la pente s'accroît pour accéder au plateau de la montagne de l'Au sur lequel nous faisons une halte pour reprendre force. Poursuivant d'un pas régulier par le plateau de La Chau-du-Milieu, nous arrivons alors sous les parois sommitales des Cornettes. Par une traversée à gauche, dans une pente très raide et en frisant la grande paroi rocheuse, nous prenons pied au lieu-dit: Pas de Chaudin.

Heureusement, nous avons chaussé les couteaux à neige; ils nous rendent bien service dans les dernières pentes sommitales qui dépassent les 40° d'inclinaison.

Là-haut, le sommet porte bien son nom. Une bise plutôt froide nous fait sortir les habits chauds du sac. Mais alors quel spectacle s'offre à nos yeux: d'ouest en est, en passant par le nord, le Jura, le Léman, les

Alain REBORD-RIQUEN

Johannisberg	Vigneron-encaveur	Cave Les Riettes
Pinot noir	1917 ARDON	
Dôle Blanche	☎ 027/86 14 18 - 86 14 01	

Préalpes, et les Alpes bernoises déroulent leur panorama, tandis qu'en passant par le sud, ce sont la chaîne des Aravis, la chaîne du Mont-Blanc et les Alpes valaisannes qui s'étalent là devant nous.

Le temps de se ravitailler au soleil, mais toujours au vent, et nous remettons les skis pour entreprendre la descente, dans une neige plutôt molle. Nous repassons la barre de rochers, ainsi que la pente très raide qui est encore en neige poudreuse pour rallier le col de Chaudin (2097 m). Puis, c'est la descente du couloir du même nom (pente à 30°) dans une neige épaisse et lourde à souhait. Nous poursuivons jusqu'au Talweg du vallon de Verne.

Ce vallon nous ramène alors sans difficulté au Flon où nous sirotons des litres d'eau et de bière pour étancher nos soifs.

Un grand merci à nos deux organisateurs pour cette course magnifiquement réussie et qui nous ont fait découvrir une très belle région.

(jd)

Des vacances à Arolla

Les initiés en profitent, les autres feraient bien d'y passer un week-end. L'appartement de vacances, propriété de notre section, à Arolla, vous attend.

Pas très grand, mais meublé de manière à être polyvalent, il permet toutes les solutions:

- pour des groupes qui s'entraînent pour la patrouille des glaciers;
- pour des personnes qui ont besoin de repos et désirent s'isoler;
- pour des familles avec enfants, voire deux couples et enfants;
- pour les amateurs de marche, de ski alpin ou ski de randonnée (lors des hivers pauvres en neige, les conditions ont tou-

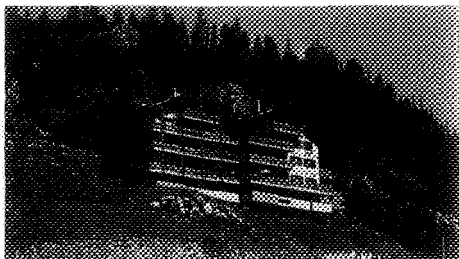

jours été meilleures à Arolla). Le comité a même réussi à s'y loger in corpore: 13 membres!

Situé au dernier étage de l'immeuble (Panorama), géré en PPE, cet appartement comprend:

- un séjour combiné: salon, salle à manger-cuisine; équipé d'un salon avec canapé transformable en lit double, grande table, cuisine agencée, frigo;
 - une chambre à coucher à deux lits;
 - un dortoir de quatre lits; les anciens matelas ont été remplacés par des lits pour créer un espace de jeux pour enfants;
 - cave, local pour les skis et lessiverie.
- Tarifs (par jour):
- membres, 16 francs,
 - non-membres, 26 francs,
 - enfants (membres ou non) de 5 à 15 ans, 4 francs; de 16 à 20 ans, 8 francs.

La gérante, M^{me} Hilde Sautebin, s'occupe des réservations; voir chaque mois en fin de bulletin.

Col du Brotset, 6-7 mai

Le samedi 6 mai est un jour radieux, printanier et déjà chaud. Nous partons, au nombre de 12, en début d'après-midi, car la route est ouverte jusqu'à Solalex, d'où l'accès au refuge Giacomini, 1892 m, à Anzeindaz requiert environ une heure à peaux de phoque. Le refuge est ouvert depuis 3 jours et notre dortoir est encore enfoui dans la neige jusqu'au toit, cependant nous ne rencontrons aucun problème pour y accéder par le restaurant. Entre 16 et 18 heures, nous nous désaltérons sur la petite terrasse.

Profitant du soleil jusqu'au souper. Nous nous régalons du gratin montagnard dont le secret est jalousement gardé par le maître des lieux. Dimanche, lever arrangeant pour le gardien à 6 h 30 et nous partons à nouveau avec un ciel bleu vers le vallon qui conduit aux Filasses. La neige est dure – une participante l'a testée – et nous chaussons les coupeaux, puis nous devons bientôt cramponner et porter les skis pour accéder au Pas de Cavagne. Une main courante rassure ceux que la pente impressionne. Le col du Brotset, à 2526 m, est situé entre la Tête à Grosjean (2606 m) et le point 2709. Son nom indique une brèche rocheuse; son origine est incertaine, le patois *brotset* signifiant un

vase, un broc. Du sommet, nous admirons les Alpes valaisannes. Dans le premier tiers de la descente, nous jouissons d'une excellente neige qui permet de «s'éclater». Puis la prudence s'impose, au risque de se «planter». Nous descendons sur le vallon de la Derbonne et assistons aux premières sorties des marmottes. Encore somnolentes, peut-être éblouies, elles n'ont pas encore nommé de sentinelle, aucune ne monte le guet ni ne siffle. Cela me permet d'en observer une longuement à quelques mètres.

A Derborence, nous pique-niquons avant de remonter à pied le lit de la rivière, puis, à gauche, à ski le vallon de la Chevleince l'abord ombragé de mélèzes. Au point 2099, nous atteignons un terrain herbeux où poussent des anémones printanières. Nous enlevons les peaux et admirons, heureux, le col du Brotset avant de redesc-

endre nous rafraîchir à Anzeindaz et de rejoindre Solalex dans les crocus. Un grand merci à nos organisateurs, à Jean-Daniel qui se remémorait des souvenirs d'oïen, à Marc-André qui sait si bien, à l'arrière, accompagner ceux qui ont le pas et la spatule parfois moins alerte.

Mary-Jeanne Robert

Semaine de ski dans le Tyrol du Sud, à la cabane Zufall (Nino Corsi) en Italie, du 22 au 29 avril 1995

Le voyage

Nous sommes 14 participants pour cette semaine dans le Tyrol du Sud. La moyenne d'âge est de 52 ans: le plus jeune à 29 ans, les plus âgés 68. Présents: 7 dames et 7 messieurs.

Départ à 6 heures du matin pour les Grisons. Le col de la Flüela vient d'être fermé, ce qui nous vaut un détour d'une heure et demie par Tiefencastel, le Julier, Silvaplana pour arriver à Zernez où nous faisons une halte. Le temps est vilain mais le Parc National bien joli avec ses forêts de pins et ses tapis de bruyères en fleurs! Reste encore l'Ofenpass et puis Münstair, Oris Silandro et le Val Martello au bout duquel nous laissons les voitures.

Un monte-charge achemine nos bagages directement à la cabane, tandis que nous montons dans juste assez de neige mouillée en une demi-heure à la cabane Zufall.



Mieux voir, c'est

voir

en toute confiance

COMMINOT

Maîtres-opticiens

Neuchâtel
Rue de l'Hôpital 17
Tél. 25 18 91
Cortailhod
Littoral Centre
Tél. 42 32 32

Monsieur
HUGUENIN Oscar
Trois-Portes 21
2000 NEUCHATEL

La cabane

Pour planter le décor, cette cabane est située à 2264 m sur une large plate-forme flanquée de rochers couverts de somptueuses cascades de glace et d'une chapelle gothique pleine de charme. Deux mots sur cette cabane-hôtel: une vaste entrée qui permet à peu près à vingt personnes de mettre les peaux, préparer le sac, chausser les souliers de ski tout à leur aise, au chaud et à l'abri du vent! C'est agréable. Des chambres à deux ou trois lits avec lavabo et une douche à l'étage. Le grand confort! Une grande salle à manger sympathique où l'on nous sert des mets succulents et variés, la semaine avec le sourire! Merci.

Les courses

Dimanche: il neige depuis la veille. Nous partons dans peu de neige, on décoiffe genévriers et rhododendrons à peine couverts! Le but: le Passo del Madriccio à 3123 m. Temps bouché, brouillard. A 100 mètres du col, descendons, les autres y vont vite car le vent est déchaîné, il fait froid. Descente dans le jour blanc et la neige poudreuse puis lourde. On s'offre de belles gamelles! L'après-midi: détente, conversations, jeux de cartes.

Lundi: Mir et Jean-Da s'em mêlent les peaux de phoque avant de partir pour la Cima Marmotta, 3303 m. Toute la cabane s'y rend vu les conditions et le danger d'avalanches! Temps bouché. Un passage étroit nous vaut de revoir et parfaire nos techniques de conversions, y compris le jeu des bâtons: tricoter n'est pas nécessaire! Sur le glacier, nous sommes obligés de renoncer pour ne pas nous perdre dans le brouillard! Au départ, on tourne bien, puis on navigue dans une neige pourrie et labourée! La

pente permet soit de grandes bananes soit de grands zigzags. Certains tentent un petit bout de godille. Vous avez dit gamelle? Heu... comme hier! L'après-midi, initiation de deux novices au barryvox autour de la chapelle. Hermann et Mary-Jeanne, qui sont partis de Neuchâtel ce matin, nous ont rejoints. Ils sont montés à pied!

Mardi: nous essayons de partir aux aurores pour gagner du temps sur le temps qui se bouche généralement entre 10 et 11 heures du matin. Mais aujourd'hui c'est bouché dès matines! Mary-Jeanne et Mir s'em mêlent les chaussons de ski dans les mauvaises coques... c'est trop tôt! Il a neigé toute la nuit et il neige encore. A 7 heures du matin, heure du départ, la neige est poudreuse et Hermann troublé part sans son sac! Albertino trace pour toute la cabane: ça devient une habitude! On se dirige en pointant souvent à l'aide de la carte et de la boussole. A 10 heures, cela suffit! On n'y voit goutte; on s'arrête à 2900 m. Au début, malgré la visibilité nulle, on se fait plaisir avec de la poudreuse et de beaux virolets!

Évidemment qu'il y a quelqu'un en aval! Quelques traces pour se diriger! La suite se fait sur les traces de montée qui deviennent traces de descente: juste besoin de contrôler sa vitesse et de tenir ses distances! Il neige de plus en plus fort. Une bonne bouteille de Moscatell nous réunit pour l'apéro. L'ambiance est aux rires et à la bonne humeur! Entre les gags d'Edouard, les jeux de mots de Marc-André, les histoires drôles des uns et des autres, la détente est royale! Ah! il fait bon rire comme ça! Merci les amis. Il neige, il neige! Tout l'après-midi, toute la soirée, toute la nuit! Au matin: 60 cm de poudreuse.

(A suivre)

Madeleine Hoffmann

Bulletin mensuel N° 8 -- août 1995

Section Neuchâteloise du CAS

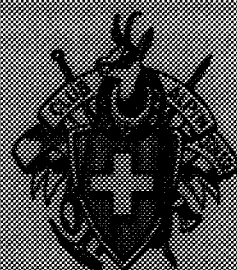

Club Alpin Suisse



PROPOSITION DE COURSES POUR 1996

Courses de rocher, mixte, glace, à ski ou en P.A., nous attendons vos propositions
pour établir un programme des courses 96.

Nous vous invitons à faire parvenir vos suggestions et (ou) desiratas, d'ici au 23 octobre 1995,
à Simon Perritaz, ch. des Brandards 26, 2006 Neuchâtel, (tél. 31 62 59).

Nom :	Prénom :
Adresse :	Téléphone :
Genre :	Brève description de la course :
Altitude :	Carte / coordonnées :
Date proposée :	Autres dates possibles :
Organisateur :	Coorganisateur :

BULLETIN DE LA SECTION NEUCHÂTELOISE DU CAS

Président: Claude Monin, rue de la Citadelle 23, 2316 Les Ponts-de-Martel, tél. (039) 37 19 50

Rédacteur: Claude Monin, rue de la Citadelle 23, 2316 Les Ponts-de-Martel, tél. (039) 37 19 50

Changement d'adresse: Henri Chevalley, rue des Berthoudes 60, 2000 Neuchâtel, tél. (038) 33 16 74

Impression: Imprimerie H. Messeiller SA, Saint-Nicolas 11, 2006 Neuchâtel, tél. (038) 25 12 96

Assemblée mensuelle du lundi 31 juillet 1995, dès 19 heures, à la cabane Perrenoud

Ordre du jour:

1. Communications du comité.
2. Réception des nouveaux membres.
3. Divers.
4. Soirée amicale. Les familles et les amis des clubistes sont cordialement invités à participer à la soirée. Pique-nique tiré des sacs. Le café sera offert par la section.

Communications

Cours de sécurité et de sauvetage en montagne

Lieu: Moutier.

Dates: 30 septembre et 1^{er} octobre 1995.

Inscription jusqu'au 17 septembre 1995.

Formulaire à demander à André Geiser, tél. 42 23 65, prof. 33 43 30.

Cabane Perrenoud

Travaux. Après la décision de l'assemblée de juin, le groupe de travail a mis les bouchées doubles et la première tranche des travaux pourra être entreprise en septembre et octobre prochains.

– **Ravitaillement en eau.** Si quelques clubistes ont craint parfois de manquer d'eau en juin, tout a été mis en œuvre pour que cette situation ne se représente pas. Que chacun soit donc rassuré en prenant le chemin de la cabane.

– **Gérance.** Notre gérant Eric Empaytaz étant démissionnaire pour le 30 septembre prochain, le comité tient à le remercier pour son dévouement dans cette tâche ardue autant qu'astreignante. Le comité s'est aussitôt mis à la recherche d'un successeur et recevra avec reconnaissance toute proposition utile à cet égard.

Sauvetage en montagne au Valais.

Samedi 1^{er} juillet, la Maison du Sauvetage a officiellement ouvert ses portes à l'aéroport de Sion. Pour tous les accidents de montagne, les disparitions et autres opérations nécessitant l'engagement de spécialistes du sauvetage, une permanence est assurée 24 heures sur 24. Dès lors, quelle que soit l'heure du jour ou de la nuit, un des cinq guides-secouristes de la Maison répondra aux appels.

Téléphone 027 22 64 64.

Musée alpin. Sous le titre «Images de la Montagne», le Musée alpin de Berne présente, jusqu'au 27 août, une belle exposition de la Guilde suisse des peintres de la montagne. Il s'agit d'une très belle collection qu'on peut toujours compléter par une visite du Musée nouvellement aménagé. L'entrée coûte 5 francs, 2 fr. 50 pour les clubistes CAS munis de leur carte de membre. Le Musée est ouvert le lundi de 14 à 17 heures, tous les autres jours, y compris dimanche, de 10 à 17 heures.

Rencontre d'été des sections romandes.

Les 9 et 10 septembre, la section genevoise organisera cette traditionnelle rencontre à Genève. Le samedi après-midi, les participants parcourront le vallon de l'Allondon (3 heures de marche) et le dimanche, les

Couverture: Grand Paradiso, Val d'Aoste, photo Jean-Daniel Perret.

varappeurs monteront au Salève, alors que les randonneurs auront le choix entre le Salève et le Reculet et Crêt-de-la-Neige qui sont les plus hauts sommets du Jura. Tous renseignements et inscriptions auprès du président, tél. 039 37 19 50.

Délaï ultime pour la remise au rédacteur des communications à paraître dans le prochain bulletin: **3 août.**
Pas de comité en août.

Mutations

Candidatures

André Chapuis, 1935, Neuchâtelois, présenté par Jean-Pierre Raclé.

Olivier Depallens, 1956, Vaudois, présenté par Henri Chevalley.

Marc Harvey, 1965, Canadien, présenté par Claude Monin.

Yves Moosmann, 1960, Bernois, présenté par Thierry Bionda et Martin Liberek.

Roland Rahier, 1948, Français, présenté par Roger Burri.

Edmond Stoop, 1935, Saint-Gallois, présenté par Jean Michel.

D'autre part, Nicolas de Reynold, de la section de Berne, a rejoint nos rangs comme membre externe.

Ces candidats seront convoqués et reçus à l'assemblée du 4 septembre.

Décès

Marcelle Grisel, membre du CAS depuis 1968.

Radiés pour non-paiement de la cotisation:

Pierre-André Desplands, Laurent Dumont, Cornelius Felgenhauer, Maurice Lambert, Jean-Michel Margot, Pierre Rossi, Nicole Weibel.

Procès-verbal de l'assemblée mensuelle du lundi 3 juillet 1995

Ce soir notre assemblée se tient au Musée d'histoire naturelle. Claude Monin ouvre la séance en soumettant l'ordre du jour qui est accepté.

Communications du comité

Le comité est face à un problème concernant la prochaine assemblée d'août, pour cause de vacances personne n'est disponible le 7 août. Claude propose donc de prévoir la prochaine assemblée à la cabane Perrenoud, selon la tradition, mais le lundi 31 juillet. L'assemblée approuve cette décision.

Les travaux de la cabane Perrenoud seront entrepris en septembre et octobre. La cabane restera accessible, un avis paraîtra dans le bulletin en temps voulu.

Divers problèmes d'approvisionnement en eau se sont posés dernièrement.

Le comité a reçu une lettre d'Eric Empyatz qui annonce sa démission de gérant de Perrenoud pour le 30 septembre prochain.

Le comité est donc à la recherche d'un nouveau gérant et les éventuels candida

MEUBLES
JAROTEX S.A.

2088 CRESSIER - NE
Ø 038/47 13 73



*Atelier de polissage sur bois
Réparation de vos meubles anciens et neufs*

Horaire:

du mardi au vendredi 7 h 30 - 12 h, 13 h 30 - 18 h
Samedi 9 h - 12 h, 14 h - 16 h



**Pharmacie
Centrale**

MATTHYS SA

P. et F. Matthys-Cart,
pharmaciens

**Herboristerie - Homéopathie
Parfumerie**

**2000 Neuchâtel - Rue de l'Hôpital 13
Téléphone 25 11 58**

peuvent prendre contact avec le président. Un clubiste de notre section a participé avec plaisir à la course des six sections. Les sections romandes organisent également une course pour laquelle une représentation de notre section serait nécessaire (voir l'annonce dans le bulletin).

Le président explique brièvement les propositions de restructuration des organes dirigeants du CAS. Plusieurs questionnaires sont à remplir avant le 31 juillet et les membres intéressés sont conviés à s'annoncer afin de réserver une soirée consacrée à ce sujet et à notre prise de position. Paul-Henry Fellrath intervient et donne quelques compléments d'information sur les tenants et les aboutissants de ces changements. Il est remercié par le président.

Les candidats sont présentés dans le bulletin et nous devons malheureusement déplorer le décès de Marcelle Grisel. Avec sensibilité, Blaise Zar évoque cette fidèle clubiste qui nous a quittés.

Deux nouveaux membres sont accueillis par Dominique Gouzi.

Les courses passées et celles à venir sont évoquées ainsi que les activités, toujours nombreuses, des jeudistes. L'alpinisme juvénile a enfin bénéficié de soleil pour aller faire de la grimpe un samedi. Ruedi lance discrètement un appel pour plus de moniteurs, car malheureusement ce samedi-là il a fallu refuser des inscriptions d'enfants. Le dernier week-end à Emosson s'est bien déroulé.

Nos deux cabanes ont été «ouvertes». Les clubistes ont effectué de nombreux travaux, notamment à Bertol en vidant le sous-sol pour des rangements.

Divers

André Kempf demande quelques explications au sujet de la TVA et le sport. Claude répond et signale que des feuilles de signatures sont à disposition.

Claude Ganguillet constate que les courses à venir du dernier bulletin n'ont pas les étoiles signalant le degré de difficulté. Celles-ci figurent dans le programme annuel que nous avons tous reçu.

Après une courte pause. Jean-Daniel Perret nous présente le conservateur du musée qui nous convie à le suivre dans le monde fantastique des fourmis; ses commentaires, plein d'humour et de connaissances du sujet, ont été apprécié par les clubistes.

Pour le PV, Solange Chuat-Clottu

Courses du mois

Colloques: les vendredis à 18 heures, au Cercle National.

Sauf avis contraire, les départs auront lieu du parc des Jeunes-Rives.

5-6 août: Dent-Blanche, 4357 m, par l'arête de Ferpècle, mixte ****

CN 283. Coût: 60 francs. Départ de Neuchâtel à 8 heures. De Ferpècle, montée au bivouac du col de la Dent-Blanche en 5 heures. Par Bricola, le col de la Dent-Blanche et l'arête de Ferpècle jusqu'au sommet, 8 heures. Descente par la voie normale, arête sud en 4 heures. Organisateur: Simon Perritaz, tél. 31 62 59 et J.-Cl. Lanz, tél. 31 84 69.

5-6 août: La Ruinette, 3875 m, mixte **

CN 283, 1346. Départ de Neuchâtel à 8 h 30. De Mauvoisin à la cabane Chanrion, montée en 4 heures. Par le col de la Lire Rose, montée au sommet de La Ruinette et retour, 8 heures. Coût: 75 francs. Organisateur: Henri Chevalley, tél. 33 16 74, et Françoise Kühni, tél. 33 72 67.



2088 Cressier

Hôtel de la Couronne

Famille Santos, téléphone 038/47 14 58

Au 1^{er} étage, salle rustique chaleureuse et accueillante et une salle annexe de 50 places pour banquets et réunions. Chambres rénovées dans le style d'autrefois.

Notre grand choix de menus de 17 fr. 50 à 59 francs variant selon les saisons. De septembre à décembre, nos spécialités de chasse.

12-13 août: Rimpfischhorn, 4198 m, mixte ***, subventionnée
CN 1348. Départ de Neuchâtel à 7 heures. De Flue à la cabane, 3-4 heures. Montée au sommet par l'arête WSW et descente par le versant W (par Mellichen) en 10 à 12 heures. Coût: environ 80 francs. Organisateur: Dominique Gouzi, tél. 25 11 34, et Albertino Santos, tél. 47 14 58.

12-13 août: Sex Rouge, 2893 m, mixte *
CN 1286. Départ de Neuchâtel à 9 heures. D'Anzère, montée à la cabane des Audanes en 3 h 30 à 5 heures par le Pas de Maimbré, Donin, la Selle et le Sex Rouge. Dimanche: col des Eaux Froides, lac de Ténéhet, lac Tseuzier, Bisse du Ro, Pas de l'Ours, Icogne en 6 h 30. Itinéraire vertigineux. Coût: 85 francs. Organisateur: Claude Ganguillet, tél. 42 12 65, et Madeleine Hofmann, tél. 55 18 33.

19 août: Oldenhorn, 3123 m, mixte *
CN 1285. Départ de Neuchâtel à 6 heures. D'Oldenegg (station intermédiaire du téléphérique Reusch-Les Diablerets), montée par le vallon de l'Olden, Ober-Olden, Oldensattel et l'arête ESE jusqu'au sommet et descente par le même itinéraire en 8 heures. Coût: 25 francs (voiture). Course facile, un peu longue. Organisateur: Eric Zimmermann, tél. 24 05 18 (dès 20 heures).

19-20 août: Grand Cornier, 3962 m, mixte ** à ***
CN 283 et 1327. Départ de Neuchâtel à 7 heures. De Ferpècle, montée au Bivouac de la Dent-Blanche en 6 heures. Du Col de la Dent-Blanche au sommet par l'arête sud, descente par le versant W, le glacier de Bricola et Bricola en 8 heures. Coût: environ 60 francs. Organisateur: Doris Lüscher et André Geiser, tél. 24 56 23.

26-27 août: Aiguille de la Varappe, 3519 m, face SO, rocher ****
CN 1345. Départ de Neuchâtel à 7 heures. De Champex-La Broya, montée à la cabane du Trient en 2 heures. De la cabane du Trient, par la Fenêtre de Saleinaz, puis escalade de l'Aiguille de la Varappe, face sud par «Eole danza per noi» ou «Et je ne suis pas le vent». Descente en rappel. Temps de la course: 10 heures. Coût: 50 francs. Organisateur: Simon Perritaz, tél. 31 62 59, et Nicolas Wyrsh, tél. 30 61 43.

26-27 août: Grand Muveran, 3051 m, moyenne montagne
CN 272. Départ de Neuchâtel à 10 heures. Des Hauts de Chamoson, montée à la cabane Rambert par le col de Loutze en 2 heures. De la cabane au sommet, puis descente par le col de la Forclaz et Derborence, 5 heures. Coût: 80 francs. Organisateur: Alain Rebord, tél. 027 86 14 18, et Michel Genolet, tél. 027 86 12 43.

2-3 septembre: Mont-Blanc, 4800 m, mixte ****, subventionnée
IGN 3531 ET. Départ de Neuchâtel à 7 heures. Téléphérique La Palud-col du Géant. De la station du col du Géant, montée en 3 heures au refuge de la Fourche. Du refuge au sommet par le col Moore et l'éperon de la Brenva, puis descente par les Grands-Mulets et le Plan de l'Aiguille et retour à Chamonix en 12 à 15 heures. Prix de la course: 80 francs. Organisateur: Heinz Hügli, tél. 31 93 67, et Carole Milz, tél. 24 48 49.

Courses passées

17-18 juin: Course des fleurs, 12 participants.

17-18 juin: Cours de glace, 21 participants.

17-18 juin: Le Diabley, annulée, trop de neige.

24-25 juin: Pays d'En haut, 7 participants.

24-25 juin: Ouverture à Bertol, 7 participants.

24-25 juin: Ouverture à Saleinaz, 9 participants.

1^{er}-2 juillet: Course des six sections, 1 participant de notre section.

Alain REBORD-RIQUEN

Johannisberg Vigneron-encaveur Cave Les Riettes
Pinot Noir **1917 ARDON**
Dôle Blanche ☎ 027/86 14 18 - 86 14 01

1^{er}-2 juillet: Obergabelhorn, 7 participants.
1^{er}-2 juillet: Schlossbergglücke, annulée,
météo trop incertaine.

2-3 septembre: Escalade * à **** dans la
région du Grimsel avec l'AJ. Organi-
sateurs: Nicolas Wyrsh, tél. 30 61 43,
Terenzio Rossetti, tél. 53 18 17, et Yann
Smith.

Le coin de l'OJ



Courses futures

12-13 août: Dom des Mischabel, 4545 m
***. Sans être une course très difficile, le
Dom est une longue course qui, vu son alti-
tude, nécessite une bonne condition phy-
sique. Départ à 9 heures pour Randa et mon-
tée en 4-5 heures à la Domhütte. Dimanche,
ascension du Dom par le Festijoch et la
Festigrat (arête NW). C'est une course de
glace pour laquelle il faudra compter
5-6 heures. Descente par la voie normale du
versant nord. Matériel pour une course de
glace (piolet, crampons, etc.). Coût approxi-
matif: 60 francs. Organiseurs: Jean-
Claude Chautems, tél. 42 59 10, et Vincent
von Kaenel, tél. 57 25 52.

18-20 août: Stockhorn ***. Organi-
sateurs: André Rieder, tél. 51 17 93, et Yann
Smith, tél. 31 59 89.

26-27 août: Obergabelhorn, 4062 m
**** (en remplacement des Aiguilles
Rouges). Organisateur: Christian Meillard,
*tél. 41 30 18.

Course passée

17-18 juin: Saleinaz, 18 participants,
2 moniteurs et 1 guide. «Le père Rieder
n'a plus la baraka» aurait pu dire Anique,
car, cette fois-ci, le temps ne s'est fran-
chement amélioré que le dimanche, à
l'heure du retour aux voitures!

Participation hétéroclite (le soussigné
aime) avec des ojens, des spéléos, des
élèves des ACO spéléo et des ACO
varappe... Et la mayonnaise a pris, l'atmo-
sphère a été très chouette, très amicale et
harmonieuse. Merci à toutes et à tous, ce
n'était pas évident au départ avec 21 parti-
cipants. Où est le bus de l'OJ? Sans pou-
voir disposer du bus de l'ESRN, il a fallu
composer.

Finalement tout le monde est arrivé sain et
sauf à Praz-de-Fort après 2 heures d'arrêt à
Dorénaz (petite grimpe). Montée à la
cabane dans des amoncellements de
neige dès la sortie des premières chaînes.
Le ton était donné. Cabane pleine: 33 per-
sonnes. Rieder a pu jouer à son gardien.
Dimanche, il neige, puis il pleut. La glandée
a pu avoir lieu sans anicroche. Le soleil est
revenu pour une petite partie de grimpe au
chantier. Pascal avait une pleine galerie de
miquettes pour applaudir ses exploits...

(?)

Mieux
voir, c'est
VOIR
en toute
confiance

Neuchâtel
Rue de l'Hôpital 17
Tél. 25 18 91
Cortailod
Littoral Centre
Tél. 42 32 32

COMMINOT
Maîtres-
opticiens

Pour ce mois-ci, j'ai juste une petite remarque d'ordre pratique : ce serait sympa de signer les récits de façon lisible, car je ne reconnais pas forcément la signature... comme dans ce dernier récit de Saleinaz. J'ai longuement hésité, puis j'ai finalement décidé de laisser l'auteur sous forme de point d'interrogation jusqu'à ce qu'il se manifeste. Je mettrai un complément dans un prochain bulletin, afin de rendre le texte à son auteur. Merci de votre compréhension.

Fabienne

Le coin des jeudistes (H)

Pour chaque course en cas d'incertitude appelez du mercredi à 17 heures au jeudi à 6 heures le N° 181 qui renseignera s'il y a modification, sinon la course a lieu comme annoncé. Si le programme ne prévoit pas la possibilité d'une course réduite se renseigner auprès de l'organisateur.

10 août: le Napf, 1410 m, 4-5 heures. 7 h 30, port d'Hauterive. En auto par Berne Langnau-Fankhaus. A pied par Höhstullen-Grüebli-Napf. Dîner. Retour par Stächelegg-Schwerterboden-Chruzboden-Fankhaus. Parcours réduit possible. Organisateur: Daniel Perret, tél. 25 88 14.

17 août: Schwarzhorn, 5 heures. 6 h 30, port d'Hauterive. En auto à Grindelwald, télécabine au First. Au Schwarzhorn en 2 h 30, 3 heures. Dîner pique-nique. Retour par la Grande Scheidegg, en car à Grindelwald. *Inscription jusqu'au 10 août.* Organisateur: Albert Reiser, tél. 31 58 28.

23-24 août: Cabane Lohhörner, 2 heures. 14 heures, port d'Hauterive. En auto par Interlaken à Isenfluh. En téléphérique à Sulwald. A pied en 2 heures à la cabane. Jeudi 24, montée à Hoi Sulegg en 1 h 30, tour des Lohhörner, retour à cabane, Isenfluh, Neuchâtel. *Inscription jusqu'au 17 août.* Souper, couche, déjeuner à la cabane, pique-nique pour le jeudi. Organisateur: Paul-Henri Fellrath, tél. 31 69 23.

31 août: Tour de Don, 5 heures. 7 heures, Auvernier. 7 h 15, St-Aubin-Pattus. En auto à Torgon. A pied au sommet. Retour à Torgon. Parcours réduit: col de la Croix. Course dirigée par Jean-Louis Blanc. Pique-nique. Organisateur: Edmond Isler, tél. 31 86 21.

Courses passées

15 juin: Petit-Bois-Derrière, 21 participants.

22 juin: Grimmialp, 26 participants.

26 juin-1^{er} juillet: Semaine Val d'Aoste, 13 participants.

Les aînés

15 juin: Serrières-Areuse, 7 participants.

22 juin: Gléresse-Twannberg, 9 participants.

29 juin: Grand Vy-Petites Fauconnières, 13 participants.

Le coin des dames

Course à venir

Pas de colloque. Renseignements et inscriptions auprès des organisatrices, tél. 25 83 66.

Mercredi 9 et jeudi 10 août: Prarion sur Les Houches, près de Chamonix.

Alpinisme juvenile



Le fait que quatre de nos moniteurs étaient engagés dans un cours de perfectionnement a eu comme conséquence que seulement les premiers 18 inscrits ont pu jouir de la belle journée de grimpe, le 17 juin au Soleil d'Or! Six autres se sont vu refuser pour manque de moniteurs.

Week-end très contrasté les 1^{er} et 2 juillet pour 17 enfants et 7 moniteurs! D'abord de la belle grimpe dans la chaleur torride sur les dalles de gneiss près du Châtelard, puis on monte en voitures au col de la Gueulaz (barrage d'Emosson) pour installer nos tentes. Nous étions en plein souper quand un orage a éclaté, bref mais violent. Un moment d'émotion pour cinq garçons: leur tente est démolie par la tempête! Heureusement nous pouvons les loger dans un dortoir du restaurant du barrage. Dimanche matin, nous prenons le petit déjeuner au soleil et nous partons par groupes dans les névés raides de la Gorge du Veudale pour nos exercices. Enfin on comprend pourquoi il fallait prendre gants, bonnet et piolet! Le soleil, entrecoupé de quelques petites averses, nous a tenu compagnie toute la journée.

Après les vacances, nous reprenons nos activités le **26 août** avec la journée de varappe dans la région de la **Tour de Fameion**. Rendez-vous à 7 heures à la Frite, en voiture jusqu'à la Pierre du Moëllé (au-dessus de Leysin). Après une montée de 2 heures, nous trouverons un grand choix de possibilités de grimpe de toutes les difficultés, sur un excellent calcaire. Retour vers 19 heures. Frais de la course: 20 francs. Prendre le matériel de grimpe, un pique-nique et suffisamment à boire (il n'y a pas d'eau dans la région!).

Ruedi Meier



Marcelle Grisel 1937-1995

Marcelle Grisel a quitté ce monde au début de cet été, après avoir vaillamment combattu et courageusement supporté une douloureuse maladie. Lors de notre dernière assemblée, Blaise Zar a su, avec beaucoup d'émotion, dire toute l'amitié qui a lié Marcelle à de nombreux compagnons de courses. Entrée au CAS en 1968, Marcelle a fait de nombreuses courses (le Mont-Blanc et tant d'autres) et, il y a deux ans encore, quoique déjà bien affaiblie par la maladie, elle avait tenu à monter à Saleinaz avec quelques amies pour le centenaire. Nombreux sont ceux qui, l'ayant côtoyée en cette mémorable journée, ne sont pas près d'oublier son sourire et sa gentillesse. (Photo Burri.)

CM



ROBERT VOEGELI SA

Eaux minérales - Vins - Bières - Spiritueux

2034 Pesoux

Téléphone 038 / 31 11 25



Nos cabanes ce mois

Cabane de La Menée

Gérant: Walter Diethelm, Bois-Noir, 2053 Cernier, tél. 038 53 64 73.

Gardiens: 5-6 août: Christine Maurer + 15 personnes.

11-16 août: M. Egger + 8 personnes.

19-20 août: Nicolas Wyrsh, complet.

20-21 août: Jean-François Badet, La Rouvraie, complet.

27 août: Jean-Pierre Meyrat, complet.

Appartement d'Arolla

Gérante: Hilde Sautebin, chemin des Pins 1, 2035 Corcelles, tél. 038 31 71 51.

21 juillet-2 août: Victor Donzelot, 8 personnes.

3-6 août: Robert Welti, 6 personnes.

Cabane Perrenoud

Gérant: Eric Empaytaz, Castel 13, 2024 Saint-Aubin, tél. 038 55 21 36.

Gardiens: 5-6 août: Roland Dürr, tél. 25 02 22.

12-13 août: Constant et Suzanne Renaudin, tél. 021 729 67 96.

19-20 août: Bruno Di Cesare, tél. 24 35 32.

26-27 août: Luc André, tél. 33 40 05, + 15 personnes.

2-3 septembre: Danielle Nobs, tél. 55 33 96.

Réservations: 7-8 août: La Rouvraie, complet.

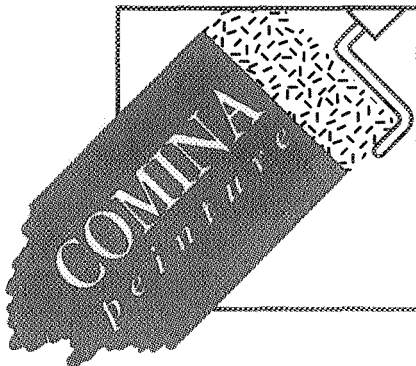

Peinture

Papiers-peints

Plâtrerie

Réfection de façades

(Une activité de Constructeurs Comina SA)

Rue de la Gare 18

2024 SAINT-AUBIN

Tél. 038/55-27-27 - Fax: 038/55-32-78

Succursales à NEUCHÂTEL - GORGIER - PROVENCE

Ouverture à Saleinaz 24-25 juin

Après le brouillard du samedi qui faillit bien tout compromettre, le soleil est revenu et les 9 coopérants ont pu repartir le dimanche après-midi en laissant une cabane parfaitement en ordre pour sa dernière saison d'exploitation ! Même les couvertures ont été soigneusement aérées et dépoussiérées ! (Photo R. Burri.)



(Suite et fin)

Semaine de ski dans le Tyrol du Sud, à la cabane Zufall (Nino Corsi) en Italie, du 22 au 29 avril 1995

Mercredi : déjeuner à 7 h 45... rien ne presse avec ce temps ! Dans un cagibi près des chambres, il paraît qu'un barryvox du gardien branché sur «recherche» a bipé toute la nuit comme un débile, à la recherche, c'est évident... d'un barryvox neuchâtelois branché sur «émission»... Dommage qu'on ne l'ait débranché qu'à 7 heures du matin ! T'as bien dormi?... Deux dames restées à la cabane randonneront avec les raquettes. Les autres sont en route pour la Cima Madriccio par le flan sud. Une ou deux faibles éclaircies, puis brouillard au menu du jour, sauf en altitude. Dans les pentes raides la neige est limite ! Le pointage nous a emmenés un peu trop sur la gauche et nous nous retrouvons sur le Pozzo ! Risque de glissement de plaques à vent : Mir en est quitte pour la peur ! Arrêt ensoleillé un peu plus bas. Deux mordus repartent pour la Cima Madriccio un peu plus à droite : l'honneur sera sauf ! Au retour c'est le Chardonnay qui rassemble joyeusement tout le monde pour commenter la course. Au programme de demain : le Cedevale, départ à 6 heures. A 20 h 30 il n'y a déjà plus personne pour boire un café : ils sont tous aux plumes !

Judi : lever matinal et départ matinal sur une neige dure qui a gelé cette nuit. De belles éclaircies et un plafond élevé nous mettent l'espoir au cœur : va-t-il faire beau ? Assez en tout cas pour faire connaissance avec le paysage superbe ! Enfin nous voyons quelque chose de la région ! Nous passons, après une

longue montée, sous la Cima Cedevale qui exhibe ses flancs de glace et de séracs bleu-tés, entre de belles crevasses béantes. Nous la contourrons pour attaquer derrière elle le Monte Cedevale par la face nord. Peu à peu le brouillard nous engloutit, le vent se fait froid et désagréable, la visibilité devient nulle ! On sort la boussole, on va à l'azimut avec les copains en avant : plus à gauche, plus à droite, non plus à gauche ! Cela nous prend du temps (ce qui permet à Madeleine de nous rejoindre) et on prend des risques inutiles pour la descente : nous sommes sur un glacier ! A 300 mètres sous le sommet nous décidons de renoncer. Retour en bon ordre pour ne perdre personne ! La visibilité redevient meilleure sous la Cima, mais avec le jour blanc ! Attention aux crevasses ! Ici les gamelles ne sont pas tristes : il faut une, voire deux personnes pour s'aider à sortir du trou ! Et cela demande beaucoup d'énergie ! Mais on ne se fait pas mal et on rit volontiers ! Dans une combe abritée, traversée d'un coup de chalumeau, nous prenons le premier pique-nique de la semaine dehors. Pour la suite : jour blanc et gros sel mouillé ! Aucun relief, c'est le régime bananes assuré. Le menu gamelle n'est pas terminé ! Certains reprennent les conversions c'est plus sûr ! Dans le bas, c'est la soupe et sans les traces de montée qui servent de traces de descente, on pousserai longtemps ! Les derniers mètres avant la cabane sont les plus durs : Françoise a envie de vendre tout son matériel ! On arrive à la cabane «foutus ! crevés ! moulus ! rendus !», rien de plus. Merci beaucoup. Ça va comme ça. Merci les copains de m'avoir attendue, ça c'est de l'amitié. Pendant cette journée deux de nos dames ont fait un tour de quatre heures en raquettes.

Monsieur
HUGUENIN Oscar
Trois-Portes 21
2000 NEUCHATEL

JAB
2006 Neuchâtel 6

Vendredi: lever du jour tout rose sur les sommets: c'est superbe! Départ à 7 h 30 sur une neige gelée pour le Passo del Madriccio et la Punta di Ventro, 3223 mètres. On change de vallée, la neige poudreuse nous porte bien, on se réjouit pour la descente. Traces en zigzag serrés jusqu'au col et vue de l'autre côté sur un télésiège!

Hermann et Mary-Jeanne nous quittent, ils rentrent encore aujourd'hui à Neuchâtel. Nous, nous montons à pied encore 200 mètres de dénivellation jusqu'au sommet de la Punta di Dentro équipé d'une antenne et d'un panneau solaire. Le seul sommet de la semaine! C'est la joie! Devant nous, complètement dégagés: la Cima et le Monte Cedevale, avec nos traces de hier bien visibles et l'ensemble du parcours jusqu'au sommet! Le panorama est splendide, les glaciers nombreux, les sommets magnifiques! Nous nous régaloons, car depuis 3200 mètres la vue s'étend loin à la ronde! Redescendus au col, nous prenons le temps de pique-niquer au soleil. Quand nous partons, la neige a changé; nous tournons prudemment: c'est encore... les grandes bananes... les belles gamelles ou les baignoires... quoique tout le monde ne tombe pas aussi souvent! Edouard se claque un muscle ou un nerf dans le dos.

Zut et mince! la descente sera très pénible pour lui. Vu deux couples de niverolles.

Albertino et Michel remettent les peaux pour un col, occasion de se défouler vraiment! La neige porte peu, le brouillard nous fait une petite visite, la neige est pourrie... Nous filons de longues lignes droites en diagonale et retrouvons les 30 mètres de montée pour arriver à la cabane.

L'après-midi se passe au soleil devant la cabane à admirer le panorama, repérer nos traces de descente, celles des autres.

Les séracs et les crevasses s'étagent sur les hauteurs, les cascades fondent, la neige du toit s'écrase au sol. Dieu comme il fait bon vivre et se sentir heureux!

C'est un moment de quiétude qui finit bien la semaine.

Samedi: départ tôt le matin après avoir chargé les sacs sur le monte-charge. Ciel d'azur sans nuage: c'est le plus beau jour de la semaine! Peu à peu nous reprenons contact avec le printemps au fur et à mesure que nous rejoignons la plaine: les verts tendres et l'abondance d'arbres fruitiers en fleurs font un contraste inouï avec les sommets sur fond de ciel bleu! Nous sommes émerveillés. Retour sans problème par tous les cols de l'aller. Arrêt à Thusis puis autoroutes rapides jusqu'à la maison. Il fait lourd et chaud en plaine!

Au nom de tous les participants, je dis *un très grand merci* à nos organisateurs.

Solange, Jean-Daniel et Albertino, qui nous ont préparé une semaine de ski de qualité, qui nous ont emmenés dans des conditions difficiles avec le sourire et sécurité. Il y a derrière l'apparente facilité beaucoup de travail et d'étude du terrain sur la carte. Il y a aussi une heureuse collaboration et beaucoup d'amitié! Grâce à tout cela, nous avons vécu une semaine magnifique et inoubliable! Grand merci! Et à l'année prochaine dans le Queyras!

Madeleine Hoffmann

Bulletin mensuel N°9 - septembre 1995

Section Neuchâteloise du CAS

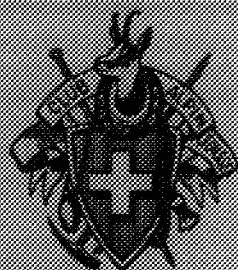

Club Alpin Suisse



BULLETIN DE LA SECTION NEUCHÂTELOISE DU CAS

Président: Claude Monin, rue de la Citadelle 23, 2316 Les Ponts-de-Martel, tél. (039) 37 19 50

Rédacteur: Claude Monin, rue de la Citadelle 23, 2316 Les Ponts-de-Martel, tél. (039) 37 19 50

Changement d'adresse: Henri Chevalley, rue des Berthoudes 60, 2000 Neuchâtel, tél. (038) 33 16 74

Impression: Imprimerie H. Messeiller SA, Saint-Nicolas 11, 2006 Neuchâtel, tél. (038) 25 12 96

**Assemblée mensuelle
du lundi 4 septembre 1995,
à 20 heures, au local,
Restaurant Le Faubourg,
Neuchâtel**

Ordre du jour:

1. Communications du comité.
2. Réception des nouveaux membres.
3. Courses passées et à venir.
4. Divers.
5. «De Touva à Taymir en Sibérie». A la suite de la parution de son livre de photographies dédié aux Sibériens, M. Pierre-William Henry, photographe, vient nous présenter ses différents voyages en Sibérie. Conférence avec projection de diapositives en fondu enchaîné. A l'issue de la conférence, M. Henry vendra et dédicacera son livre au prix de faveur de 60 francs (au lieu de 70 francs en librairie).

Communications**Fête des vendanges
22, 23 et 24 septembre 1995**

Cuvée 1995! Qui dit succès... dit efforts. Nous ne vous demandons pas une ascension extrême, mais au contraire un stationnement «longue durée» dans notre cabanon, avec bonne humeur garantie.

Choisissez d'ores et déjà votre menu... les premiers seront les mieux servis... qu'on se le dise! Pensez également à vous vêtir du pin's 1995, en vente à l'assemblée du mois de septembre.

Couverture: Sur l'arête, avec l'OJ. Photo Patrick Schreyer.

Bulletin à renvoyer

Je désire travailler au stand le:

- vendredi soir
 samedi matin
 samedi après-midi
 samedi soir
 dimanche matin
 dimanche après-midi
 montage jeudi soir
 démontage dimanche soir

Nom: _____

Prénom: _____

Domicile: _____

Tél.: _____

Envoi à: Fernand Oliveira
 Seyon 1
 2056 Dombresson
 Tél. 53 49 67

**Cours de sauvetage
et de sécurité en montagne**

Lieu: Moutier.

Dates: 30 septembre et 1^{er} octobre 1995.
 Inscription jusqu'au 17 septembre 1995.
 Formulaire à demander à André Geiser,
 tél. 42 23 65, prof. 33 43 30.

Déjà ultime pour la remise au rédacteur des communications à paraître dans le prochain bulletin: **8 septembre 1995.**
 Prochain comité: **11 septembre 1995.**

Reconstruction de Saleinaz

Les plans ont été affichés dès la fin de juillet pour la mise à l'enquête à Orsières et à Praz-de-Fort. Ainsi, tout continue d'aller selon le programme établi.

Mutations

Candidatures

Frédéric Baker, 1964, Franco-Américain, et Robin Baker, 1955, Américaine, présentés par Henry Chevalley.

Ces candidats seront convoqués et reçus à l'assemblée du 2 octobre 1995.

Décès

Maurice Casanova, entré au CAS en 1946.

Procès-verbal de l'assemblée mensuelle du lundi 31 juillet 1995 à la cabane Perrenoud

Le temps maussade et orageux de fin d'après-midi n'a pas retenu 17 clubistes et 4 enfants de monter à la cabane Perrenoud. L'ambiance était chaleureuse, même si quelques-uns avaient été légèrement mouillés par quelques averses heureusement point trop abondantes. On a commencé par le pique-nique et à l'heure du café (généreusement arrosé!) offert par la section, le président a pris la parole, donnant quelques renseignements sur la vie de la section – les plans de reconstruction de la cabane Saleinaz sont soumis à l'enquête et par conséquent officiellement affichés à Orsières et à Praz-de-Fort – et répondu à la bonne franquette aux questions les plus diverses qui lui ont été posées. La soirée

s'est encore prolongée au gré des conversations et c'est par un ciel qui tendait à se dégager que ceux qui n'avaient pas choisi de passer la nuit à la cabane ont pu rejoindre leur voiture pour rentrer chez eux. Une belle soirée dans la tradition des assemblées d'été à la cabane Perrenoud.

(CM)

Courses du mois

Colloques: les vendredis à 18 heures, au Cercle National. Sauf avis contraire, les départs auront lieu du parc des Jeunes-Rives.

2-3 septembre: Mont-Blanc, 4800 m, mixte ****, subventionnée
Voir bulletin mensuel N° 8 d'août 1995.

9-10 septembre: Hochstollen, 2480 m, mixte *, subventionnée
CN 1190, 1210. Départ de Neuchâtel à 9 heures. De Dichtermatt, montée à l'Alpihütte en 4 heures, par le Kleinmelchtal. De la cabane, par l'Abschutz au sommet du Hochstollen en 6 heures et demie. Retour par Kaiserstatt et Meiringen. Coût approximatif: 100 francs (CFF 1/1 + nuitée). Organisateur: Claude Ganguillet, tél. 42 12 65, Gérald Chernoz et Hélène Chernoz, tél. 33 37 22.

9-10 septembre: Petit Capucin, 3693 m, dans le massif du Mont-Blanc, rocher **, subventionnée

Mieux voir, c'est
voir
en toute confiance

Neuchâtel
Rue de l'Hôpital 17
Tél. 25 18 91
Cortailloc
Littoral Centre
Tél. 42 32 32

COMMINOT
Maîtres-opticiens

CN IGN 3630 OT. Deux départs de Neuchâtel possibles à 4 ou 13 heures. Du refuge Torino, ascension par la face est, voie Gervasutti et descente par la voie normale, face sud et arête ouest. Temps de la course: 10 heures. (Possibilité de faire une course le samedi en cas de départ à 4 heures.) Coût: 80 francs. Organisateur: Jean-Michel Oberson, tél. 46 16 37, et Nicolas Wyrsh, tél. 30 61 43.

9-10 septembre: Rencontre d'été des sections romandes et tessinoises à Genève

Tous renseignements dans le bulletin mensuel N° 8 d'août ou auprès du président, tél. 039 37 19 50.

16-18 septembre: Salbitschijen, 3000 m, rocher * à ****, mixte, subventionnée CN 255.** Départ de Neuchâtel à 8 heures. De Göscheneralptal, à la cabane Salbithütte, montée en 3 h - 3 h 30. Deux itinéraires de montée possible: approche de l'arête sud et escalade de l'arête, 4-4 + (8 heures) ou face sud.

Retour par l'arête est sur 150 m, puis par le versant nord, le glacier des Salbitschijen et le couloir E-SE. Temps total de la course: 9-10 heures. Coût: 100 francs (2 nuits en cabane). Il y a de plus diverses possibilités d'escalade près de la cabane (4-6a, 1-10 longueurs). Organisateur: Philippe Lerch, tél. 064 61 02 85.

23-24 septembre: Le Luisin, 2785 m, et Haute Cime, 3257 m, moyenne montagne CN 282, 1324, 1304. Départ de Neuchâtel à 7 heures. Téléférique Les Marécottes-La Creusaz, puis de La Creusaz, ascension du Luisin par l'arête S-E et descente par le col d'Emmaney à l'Auberge de Salanfe. Dimanche: par le col de Susanfe à la Haute Cime et descente par Salanfe et Van d'En-Haut. Temps de la course: samedi 4 h 30 et dimanche 6 h 30. Coût: 90 francs.

7 octobre: Le Pacheu, 2802 m, moyenne montagne CN 272. Départ de Neuchâtel à 5 heures. De Pont-de-Nant, Pacheu, col de Ballalué, col des Esserts et retour à Pont-de-Nant en

8 heures. Coût: 35 francs. Organisateurs: Jean-Luc Blanchard, tél. 037 41 16 06, et Nicolas Wälchli.

Le coin de l'OJ



Courses futures

2-3 septembre: Escalade * à ** dans la région du Grimsei avec l'AJ**

Organisateurs: Nicolas Wyrsh, tél. 30 61 43, Terenzio Rossetti, tél. 53 18 17, et Yann Smith.

10 septembre: Miroir d'Argentine

Diverses voies à choix suivant la forme et les capacités de chacun. Les voies sont longues, entre 12 et 18 longueurs, mais de difficultés variables. Départ à 5 h 30 de La Frite. Coût approximatif: 30 francs. Organisateur: Olivier Linder, tél. 25 43 83.

23-24 septembre: Aiguilles Rouges

Organisateur: Christian Meillard, tél. 41 30 18.

1^{er} octobre: Sortie en VTT, en espérant pour une fois des conditions clémentes! Sortie pour tout le monde, avec ou sans entraînement. Départ à 9 heures de La Frite. Coût approximatif: 10 francs. Organisateurs: Olivier Linder, tél. 25 43 83, et Ali Chevallier, tél. 33 57 44.

6-8 octobre: Cours de samaritains

Renseignements auprès de Carole Milz, tél. 24 48 49.



2088 Cressier

Hôtel de la Couronne

Famille Santos, téléphone 038/47 14 58

Au 1^{er} étage, salle rustique chaleureuse et accueillante et une salle annexe de 50 places pour banquets et réunions. Chambres rénovées dans le style d'autrefois.

Notre grand choix de menus de 17 fr. 50 à 59 francs variant selon les saisons. De septembre à décembre, nos spécialités de chasse.

Course passée

1^{er}-2 juillet: Couloir Copt. Montée rapide jusqu'à la cabane du Trient, sous un soleil de plomb. Après une soirée très sympa, nous espérons que le beau temps sera de la partie le lendemain. Dimanche, le déjeuner terminé, il fait grand beau, de plus le couloir est en glace, c'est génial! Deux équipes de deux arrivent au sommet en une heure, l'équipe de trois, qui faisait des relais, nous rejoint 45 minutes plus tard. Une fois tous réunis au sommet, c'est-à-dire sur l'arête, le temps se gâte sérieusement. De violents bourdonnements nous font très rapidement abandonner notre matos et quitter les lieux. Une demi-heure plus tard, l'orage a passé à notre grand soulagement... Nous sortons de nos trous et redescendons en cinq rappels.

Sébastien

Ce mois-ci, juste un récit pour faire envie à ceux qui ne sont pas allés à la course et rappeler de bons souvenirs à ceux qui y ont participé... C'est l'heure de la page de publicité: Venez nombreux au Miroir d'Argentine, vous en ressortirez peut-être comme moi avec la langue coincée sous les P.A., mais cela en vaut la peine: le rocher est super et la vue d'en haut est magnifique.

Fabienne

Le coin des jeudistes (H)

Pour chaque course en cas d'incertitude appelez du mercredi à 17 heures au jeudi à 6 heures le N° 181 qui renseignera s'il y a modification, sinon la course a lieu comme annoncé. Si le programme ne prévoit pas la possibilité d'une course réduite se renseigner auprès de l'organisateur.

7 septembre: Pointe d'Aveneyres, 4 heures. 7 heures, Auvernier, 7 h 15, Saint-Aubin-Pattus. En auto à Villeneuve, puis jusqu'au Point 1212 en Erniaude. A pied à la Pointe d'Aveneyres. Pique-nique. Retour aux autos. Guide du jour: John Pasche, Villeneuve. Organisateur: Daniel Perret, tél. 25 88 14.

14 septembre: Tour de la Cape au Moine, 4-5 heures

7 h 30, port d'Hauterive. En auto aux Cases. A pied par le col de Jaman à Pierra Perchia. Pique-nique. Retour par la Combe d'Allières. Parcours réduit: col de Jaman, descente aux Avants, en train aux Cases. Organisateur: Daniel Perret, tél. 25 88 14.

21 septembre: Sites classés région Aesch, 4-5 heures .

7 h 02, Gare de Neuchâtel, arrivée Aesch 8 h 49. A pied par Chlus, Pfeffingen à Eggflue. Dîner à Nenzlingen (Linde). Retour par les ruines de Pfeffingen à Aesch. Départ train 16 h 08, Neuchâtel 17 h 58. Parcours réduit possible. Organisateur: Daniel Perret, tél. 25 88 14.

MEUBLES
JAROTEX S.A.

2088 CRESSIER - NE
Ø 038/47 13 73



*Atelier de polissage sur bois
Réparation de vos meubles anciens et neufs*

Horaires:
du mardi au vendredi 7 h 30 - 12 h, 13 h 30 - 18 h
Samedi 9 h - 12 h, 14 h - 16 h



**Pharmacie
Centrale**

MATTHYS SA

P. et F. Matthys-Cart,
pharmaciens

**Herboristerie - Homéopathie
Parfumerie**

**2000 Neuchâtel - Rue de l'Hôpital 13
Téléphone 25 11 58**

28 septembre: Mont-Tendre, 4 heures.
7 h 30, Auvernier, 7 h 45 Saint-Aubin-Pattus, en auto à L'Orient. A pied au sommet. Dîner Chalet Mont-Tendre. Retour aux autos. Parcours réduit possible. Organisateur: Oscar Huguenin, tél. 30 40 12.

5 octobre: Journées du bois à La Menée
8 heures, Valangin. En auto à La Menée. Dîner préparé par des jeudistes. Inscription jusqu'au 30 septembre pour le dîner. Organisateur: Daniel Perret, tél. 25 88 14.

Courses passées

6 juillet: Le Reculet, 13 participants.
13 juillet: La Bessonière, 40 participants.
20 juillet: Pierredar, 15 participants.
27 juillet: Bovine, 12 participants.

Les aînés

20 juillet: Rochats-Charbonnière, 13 participants.
27 juillet: Gouille-Theusseret, 14 participants.

Semaine de ski de piste en Haute-Savoie, du 16 au 23 mars 1996

Renseignements et inscriptions jusqu'au 1^{er} octobre chez l'organisateur: André Tosalli, tél. 41 29 01.

Le coin des dames

Pas de colloque. Renseignements et inscriptions auprès des organisatrices, tél. 25 83 66.

Course à venir

Mercredi 13 septembre: De Puidoux à Pully.

Alain REBORD-RIQUEN

Johannisberg Vigneron-encaveur Cave Les Riettes
Pinot Noir 1917 ARDON
Dôle Blanche ☎ 027/86 14 18 - 86 14 01

Alpinisme juvenile



En août, pas de course au programme de la section, mais au camp du CC à Anzeindaz il y avait quand même 7 enfants et 6 moniteurs ou cuisiniers de Neuchâtel. Une belle semaine avec un temps radieux!

Les ajiennes et ajiens des années 1981 et 1982 sont conviés à la course commune avec l'OJ - histoire de s'acclimater. **2-3 septembre, grimpe dans la région du Grimsel, avec camping.** Renseignements auprès des organisateurs mentionnés dans «Le coin de l'OJ» et chez Ruedi.

Nous profiterons du week-end prolongé du Jeûne, du **16 au 18 septembre**, pour aller découvrir une région un peu plus lointaine: **la cabane Sustli**, sur le versant uranais du col du Susten. Après une bonne heure de montée à la cabane, en plus de la grimpe dans le jardin d'escalade (granite), des magnifiques courses de haute montagne (le Grassen, 2946 m) et de varappe (le Kanzelgrat) nous y attendent. Rendez-vous samedi à 9 heures à La Frite; retour lundi vers 19 heures. Coût de la course: 70 francs. Inscription indispensable jusqu'au lundi 11 septembre chez Ruedi - nombre de participants limité! Il faut prendre le matériel de montagne et pour la nuit en cabane (voir liste dans le programme), avec baudrier, casque et piolet, ainsi que trois pique-niques et une gourde remplie.

Ruedi Meier

Adieu, Maurice le Bagnard...

Dieu, que tu aimais ton val de Bagnes, Casa!... Evoquer cet ami disparu, c'est évoquer ce coin du Valais où il s'enracinait: «...chaque nom, un village brun et chaud pareil au pain de seigle; chaque nom, un sillage de rivière; chaque nom, une voix qui répond au silence.»

Pierrette Micheloud

Nos cabanes ce mois

Cabane de La Menée

Gérant: Walter Diethelm, Bois-Noir, 2053 Cernier, tél. 038 53 64 73.

Gardiens: 26-28 septembre, Aline Byrde, 18 personnes.

Appartement d'Arolla

Gérante: Hilde Sautebin, chemin des Pins 1, 2035 Corcelles, tél. 038 31 71 51.

Pas encore de réservations pour septembre.

Cabane Perrenoud

Gérant: Eric Empaytaz, Castel 13, 2024 Saint-Aubin, tél. 038 55 21 36.

Gardiens: 2-3 septembre, vacant.

9-10 septembre, J. + F. Erard.

16-17 septembre, vacant.

23-24 septembre, A. Krieger + F. Lüscher.

30 septembre -1^{er} octobre, vacant.



J'ai tant de souvenirs... prenons-en deux: Saleinaz. C'est toi qui m'avais initié à la tâche de gardien. Pendant deux ans, nous montions en famille, ma fille Julie (2 ans et demi) sur les épaules de Vincent (ton fils, si beau, si brillant, si trop tôt tragiquement et idiotement anéanti par la montagne), jusqu'à ce que je puisse voler de mes propres ailes. Que de soirées sans fin, toujours partagées avec un verre de fendant ou de dôle, où tu racontais comment, gamin ou adolescent, vous, gens de là-haut, de là-bas, vous partiez dans la mon-

tagne, traversant les glaciers avec un bout de corde de chanvre, un lumignon, un biscuit en poche, jusqu'à Chamonix, lieu de culte, sans autre richesse que votre amitié et votre enthousiasme...

Mont-Fort. Les camps de montagne de l'Ecole supérieure de jeunes filles. Une semaine avec une vingtaine d'élèves: alpinisme, observation de la nature, étude de la flore, de la géologie, du milieu alpestre, ascensions. Casa était intarrissable, de nuit comme de jour... L'éthymologie du nom «Fionnay»: thèse de doctorat... La querelle avec un autre Bagnard sur l'origine du nom «Pierre Avoir»: un morceau d'anthologie...

A.R.

P-S. Dans la plaquette du centenaire de Saleinaz c'est aussi Maurice Casanova qui nous avait donné une page sur le «z» de Saleine!

(CM)

6-7 mai: Tacul – Mont-Maudit – Mont-Blanc

Samedi à 11 heures, quinze courageux se retrouvent aux Jeunes-Rives pour s'entasser dans les voitures à destination de Chamonix, capitale des alpinistes. Arrivés, nous changeons de moyen de transport et

voguons dans les airs. (Tel est féérique, non?) Au terminus, une petite descente nous mène à la terrasse de la cabane des Cosmiques, où l'acclimatation à l'altitude n'est pas trop pénible... Un petit coup de rouge (ou de pastis pour qui sait négocier) nous permet de profiter au maximum de la (très, très) courte nuit, car c'est déjà à 2 heures du matin que la troupe se met en route pour le Tacul. Avec quelques passages «portage», le sommet est atteint encore dans la nuit. Petite descente et nous voici à l'assaut du Mont-Maudit. Cette fois, les crampons sont nécessaires pour affronter la pente très raide. Une fois de plus, nous voici au sommet venté, mais doté d'une vue remarquable illuminée par les premiers rayons du soleil. Nous gardons les crampons pour la descente, le pique-nique et le début de la montée suivante (heureusement que nous avons les skis, sinon le sac serait trop léger!). C'est les lattes aux pieds que nous entamons l'ascension du troisième et dernier sommet, le Mont-Blanc! L'altitude

– et l'aspirine – se font ressentir, le souffle est court, la progression devient pénible. Enfin, au terme de neuf heures d'efforts soutenus, la Déesse Blanche nous accueille au point culminant de sa «Grandeur»!!! La descente sur le Plan de l'Aiguille nous récompense par la beauté irréaliste du paysage où de gigantesques séracs se dressent pour embrasser les cieux...

Un grand merci à tous pour votre sympathie et bonne humeur!

Pema

**Semaine de randonnées
dans la vallée d'Aoste
du 26 juin au 1^{er} juillet
avec les jeudistes**

Pour célébrer le retour de l'été, 13 (ça a porté bonheur...) jeudistes se sont accordés quelques jours de promenades dans le Parc national italien du Gran Paradiso où ils furent gratifiés de la première semaine

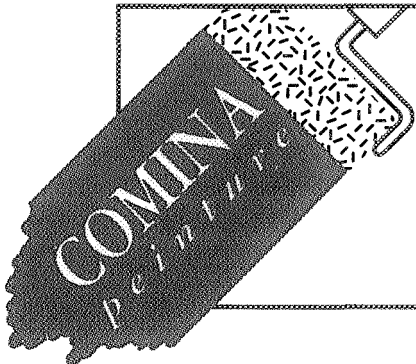

Peinture
Papiers-peints
Plâtrerie
Réfection de façades

(Une activité de Constructeurs Comina SA)

Rue de la Gare 18

2024 SAINT-AUBIN

Tél. 038/55-27-27 - Fax: 038/55-32-78

Succursales à NEUCHÂTEL - GORGIER - PROVENCE



Complète de beau temps de l'année. Mais notre première pensée va à notre ami Willy, l'organisateur bien inspiré de cette sortie. C'est du fond de son lit qu'il a vécu l'événement et tous ensemble, nous tenons à lui exprimer notre reconnaissance et notre gratitude, ainsi qu'à formuler, une fois encore, nos vœux pour un rétablissement aussi prompt que complet. Un merci tout aussi chaleureux à ses deux « remplaçants » OH et DP, qui ont veillé sur place à notre bien-être. Les gens heureux n'ayant pas d'histoire (d'histoires...), il n'y a que peu à signaler. Ni accident, ni incident, sauf peut-être pour l'ami Hervé qui circule sans permis de conduire, ni carte d'identité et surtout sans jamais la boucler... (même pas sa ceinture!) ce qui n'étonne guère qui le connaît. Donc l'harmonie n'y a cessé de régner à tous les niveaux: – Camaraderie chaleureuse et pleine d'humour avec des pensées élevées (celles du matin) et d'autres moins et avec d'épiques parties de « coiffeur ». Relevons cependant, en para-

phasant Victor Hugo, qu'aucun pouvoir sur terre ne peut empêcher un Juédiste de discuter, parfois longuement, toute décision qui vient d'être prise... – Beauté saisissante aussi bien des sites rapprochés (Val di Cogne, Valmontey, Val di Voleille, Val Veni, Pila, etc.) que des vues lointaines (la Grivola, la Punta Herbetet, le Mont-Blanc, les Aiguilles de Peuterey, la Pointe Helbronner, les Grandes-Jorasses, le Vélán, le Grand-Combin, etc.). – Merveilleuse variété de la flore partout certes, mais principalement entre 2100 et 2300 m d'altitude (soldanelle, aster, anémone soufrée, silène, acaule, arnica pulsatile, bois gentil, rhododendron et diverses variétés d'arbres, dont l'arole). – Approche presque amicale de la faune à poils et à plumes à l'aise et tranquille dans cette réserve (bouquetin, marmotte, chamois et divers oiseaux dont la niverolle, le chocard, la bergeronnette des ruisseaux, le rougequeue noir, etc.) – Retour sans problème avec un succulent dîner à Etroubles, où le test du tabouret a été magnifiquement réussi, notamment par un vaillant octogénaire.

J.-J.

25-28 mai 1995: Grand Paradiso – La Tresenta

Le rêve! Des arabesques parfaites inscrites dans une belle combe ensoleillée au-dessus de Pont, dans le val Saramenche par une joyeuse équipe de skieurs. Malheureusement, cela signifie aussi la fin d'une escapade de trois jours à laquelle personne ne croyait plus. Car nous avons eu ce qu'il est commun d'appeler « le cul bordé de nouilles »! Incroyable. Et ceci grâce à la clairvoyance des organisateurs Jean-Paul et Cassis. Qu'ils en soient vraiment remerciés. Vendredi 26 mai, à Villeneuve, au dessus d'Aoste, c'est la morosité. Le départ retardé d'un jour, merci Genève, et la pluie sans interruption depuis notre départ. Devant notre assiette de spaghettis et un excellent « Barbera », nous n'en menons pas large. Pas un d'entre nous ne fait preuve du moindre



Schmiller *Quincaillerie de la Côte*
PESUX

***Votre spécialiste
en outillage
et articles
de ménage***

optimisme et, en ce midi, ne parierait un kopeck sur la réussite de la course. Même plus, puisque Gisèle et Bruno, désespérés, abandonnent la partie et rentrent au bercail sans combattre, ou presque. Il faut dire qu'ils ont effectué un véritable rallye avec de multiples devinettes et imprévus pour finalement retrouver les deux autres voitures engagées dans l'épreuve. A eux les regrets, à nous les coups de soleil et les souvenirs. Si la pluie nous a tenu compagnie durant la montée au refuge Chabod vendredi soir, il n'en fut pas de même samedi et dimanche. L'ascension du Grand Paradiso fut un régal malgré, ou à cause, de conditions très variables. Le temps tout d'abord: le plafond gris et bas du petit matin s'est métamorphosé progressivement en un soleil radieux. La neige ensuite: de carton dans la première partie, elle est devenue poudreuse à souhait dans la zone médiane et soufflée à l'approche du sommet. L'humeur des alpinistes enfin: le doute, la déception, la morosité ont fait place à la joie et au bonheur d'être à la montagne et au plaisir de l'effort, qui n'est pas négligeable comme pour toute conquête d'un 4000. Après la bousculade de l'arête sommitale, chacun voulant caresser la Madone, c'est la descente. Le dessert pour commencer et la soupe pour terminer, avec, en apothéose, une bière bien fraîche et bien méritée sur la terrasse du refuge Victor-Emmanuel. L'air frais du lendemain matin, qui succède à une belle nuit étoilée, voit une colonne de skieurs se diriger sans laisser de trace en direction de la Tresenta. Sa face triangulaire nous domine et nous impose moult conversations. Heureusement, la trace est bonne et, après le dépôt des skis, un quart d'heure suffit pour atteindre les 3609 m de ce sommet. Poignées de mains, embrassades, inscriptions dans le cahier sommital

et photos, tout le monde est content et lézarde sur les rochers. Quelle chance! Cette exclamation fuse, du sommet jusqu'à Pont, y compris autour de la table du restaurant ou chacun reprend ses esprits après avoir satisfait ses envies, ou ses fantasmes, c'est selon. Pour Françoise, c'est un nettoyage à sec, alors que Catherine se refait une beauté. Roger se réconcilie avec la réalité devant une polenta au fromage, Claude et Jacques I, du chamois, tandis que Sven se contente d'une eau minérale. Pour Cassis, François et Jacques B., un bain dans la rivière se charge de les remettre d'aplomb, tandis que Jean-Pierre se débat avec des chiffres kilométriques, des participants qui ne participent pas, des frais de tunnels, de baryvoix et de subventions pour finalement encaisser 50 francs à chacun! Vive les maths, la montagne et les amis!

Jacques Balmer

Course des fleurs, 17 juin 1995

C'est une journée prometeuse, au ciel un peu couvert, qui accueille les 12 participants à la course des fleurs. Le Café du Soleil à Montagnon nous sert le petit déjeuner sur la terrasse, au soleil, cependant que l'alarme de Frédy a des gazouillis exotiques dans le parking tout proche... A 9 h 30, au centre sportif d'Ovronnaz, nous sommes prêts au départ pour une aventure magnifique: la découverte d'une flore abondante et d'un panorama unique. Nous commençons par un sentier sinueux et plein de charme qui grimpe jusqu'à Odonne, 1597 m, à travers les sous-bois d'une forêt de mélèzes où la flore est printannière: tapis d'épathiques blanches, primévères officinales, anémones Sylvies, fleurs de coucous et les premiers tapis de

ROBERT VOEGELI SA

Eaux minérales - Vins - Bières - Spiritueux

2034 Pesoux

Téléphone 038 / 31 11 25



petites gentianes bleues! Puis nous grimpons à travers de grandes prairies où paissent deux chevreuils, mère et petit, que nous avons le temps de bien observer, car comme nous ils vont vers le haut! La pulmonaire australe, la grave des rochers, la biscutelle à lunette, la livèche mutelline et la coridale fleurissent le sentier. Les mélèzes s'espacent et, prenant de l'âge et de l'ampleur sont devenus de superbes solitaires à l'écorce épaisse et craquelée, aux troncs puissants courbés dès la racine. A Qieu, 1945 m, nous rencontrons les premières plaques de neige aux sillons roses → quelle pollution? Un pinson court au sol, picorant à plein bec parmi les soldanelles, un casse-croûte invisible! La pente devient plus raide, nous marchons sur la neige puis longeons une crête boisée parsemée d'étoiles jaunes: la Gagée du Liothard, pour déboucher au Grand Gard à 2145 m sur des pâturages alpins comblés de gentianes de Koch, de gentianes printanières, de pensées à long éperon et de popentilles dorées! C'est un régal! Tout en

même temps sur notre gauche la pente se dérobe en un précipice vertigineux jusqu'à la plaine verdoyante et quadrillée de champs tirés au cordeau! Le long ruban turquoise du Rhône y serpente en maître tranquille. La vue complètement dégagée s'étend du massif du Mont-Blanc au fin fond du Valais! Droit devant nous, le Grand et le Petit Combin, le Velan sont à portée de main! Le glacier du Trient se déploie largement: Mont-Dolent, Tour Noire, Argentière, Chardonnet, Aiguille Verte et, toujours le plus grand: le Mont-Blanc immaculé qui aligne les Bosses et le Dôme du Goûter en un profil intéressant. Avec les jumelles, on voit même l'Aiguille du Midi! Direction vallée de Conches tous les sommets y sont! C'est un balcon extraordinaire, sur lequel nous pique-niquons, ce qui nous laisse vraiment bien le temps d'admirer et de nous familiariser avec un si beau panorama! Il y a même parmi les pierrailles de l'endroit une petite marmotte grise!

Madeleine Hoffmann (à suivre)



Bâle / Berne / Bienne / Lucerne / Moutier / Zurich

Demandez notre programme!

Le magasin de sports

qui vous propose
un équipement fiable

**L'entreprise
de trekking
et d'expéditions**

qui possède l'expérience
la plus longue au monde

EISELIN SPORT

Ring 5, 2502 BIEL-BIENNE

Tél. 032 - 23 56 60, Fax 032 - 23 56 70

MONTAGNE / SKI / TREKKINGS / EXPEDITIONS

Monsieur
HUGUENIN Oscar
Trois-Portes 21
2000 NEUCHATEL

JAB
2006 Neuchâtel 6

PROPOSITION DE COURSES POUR 1996

Courses de rocher, mixte, glace, à ski ou en P.A., nous attendons vos propositions
pour établir un programme des courses 96.

Nous vous invitons à faire parvenir vos suggestions et (ou) desiratas, d'ici au 23 octobre 1995,
à Simon Perritaz, ch. des Brandards 26, 2006 Neuchâtel, (tél. 31 62 59).

Nom :	Prénom :
Adresse :	Téléphone :
Genre :	Breve description de la course :
Altitude :	Carte / coordonnées :
Date proposée :	Autres dates possibles :
Organisateur :	Coorganisateur :

Bulletin mensuel N° 10 - octobre 1995

Section Neuchâteloise du CAS

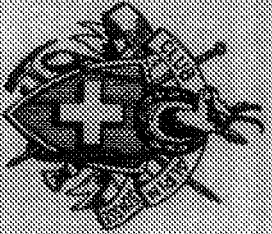

Club Alpin Suisse

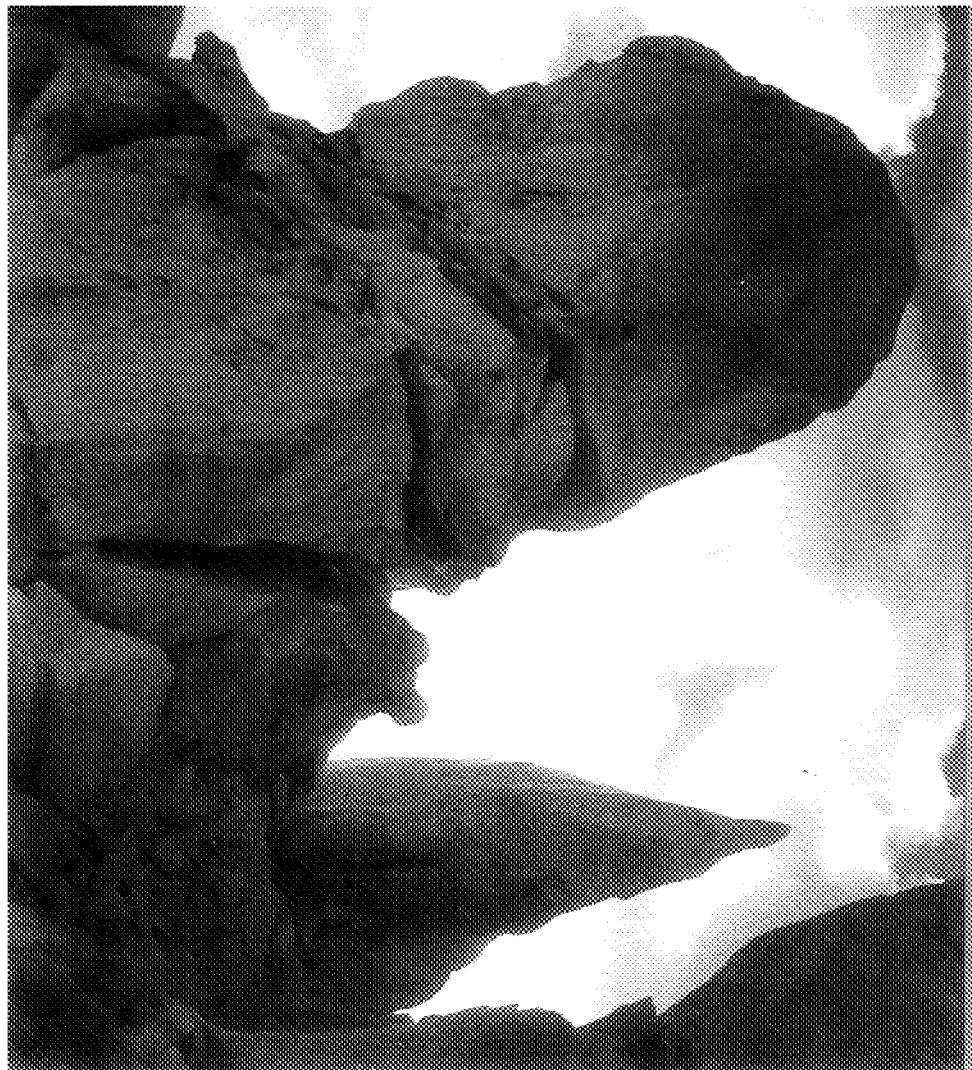

BULLETIN DE LA SECTION NEUCHÂTELOISE DU CAS

Président: Claude Monin, rue de la Citadelle 23, 2316 Les Ponts-de-Martel, tél. (039) 37 19 50

Rédacteur: Claude Monin, rue de la Citadelle 23, 2316 Les Ponts-de-Martel, tél. (039) 37 19 50

Changement d'adresse: Henri Chevalley, rue des Berthoudes 60, 2000 Neuchâtel, tél. (038) 33 16 74

Impression: Imprimerie H. Messeiller SA, Saint-Nicolas 11, 2006 Neuchâtel, tél. (038) 25 12 96

**Assemblée mensuelle
du lundi 2 octobre 1995
à 20 heures, au local,
restaurant Le Faubourg,
Neuchâtel**

Ordre du jour:

1. Communications du comité.
2. Réception des nouveaux membres.
3. Courses passées et à venir.
4. Divers.
5. «Petit voyage de 4000 ans dans le temps chez les Papous de Nouvelle Guinée», tel est le titre de l'exposé que notre ami clubiste et voyageur Bernard GrosPierre viendra nous présenter sous forme de diapositives accompagnées d'un document filmé en vidéo et projeté sur grand écran.

Communications

Gymnastique du Club

Afin de préparer votre saison de ski, ou une remise en forme après le farniente de l'été, ou simplement de passer une heure de détente en fin de semaine: douze séances de gymnastique sous la conduite d'Alain Bogdanski.

Lieu: Halle de gymnastique du CPLN à la Maladière.

Tous les vendredis, du 29 septembre au 15 décembre, de 19 à 20 heures. *Inscription:* verser 20 francs, sur ccp 20-36985-8, André Geiser, Maujobia 131, 2000 Neuchâtel, tél. 24 56 23, prof. 33 43 00.

**Expédition 1995 au Tibet,
première ascension du Labuche Kang II
(7072 m), Conférence-diaporama**

Deux présentations sont annoncées comme suit:

- ◆ Vendredi 17 novembre 1995, 20 heures, à Neuchâtel, Aula du Collège du Mail. Présentation réservée aux membres du CAS, entrée gratuite.
- ◆ Vendredi 24 novembre 1995 à 20 heures, à Neuchâtel, Aula des Jeunes-Rives, Présentation publique.

Travaux à la cabane Perrenoud

Les travaux de réhabilitation de notre cabane ont commencé à fin septembre, selon le programme établi. La cabane reste ouverte aux visiteurs qui voudront bien ne pas s'aventurer sous les échafaudages, ni près des fouilles à proximité des façades ouest et nord.

Championnat d'escalade à Saint-Légier

Les 11 et 12 novembre prochain, Sport-Escalade organisera à Saint-Légier un championnat d'escalade. Tous renseignements auprès du Chef OJ.

Délaï ultime pour la remise au rédacteur des communications à paraître dans le prochain bulletin: **11 octobre.**

Prochain comité: **9 octobre.**

Mutations

Candidatures

Sylvie Gossauer, 1957, Zurichoise et Olivier Gossauer, 1956, Zurichois, présentés par

Couverture: Sérac au Nesthorn, *photo Ruedi Meier.*

Brigitte et Claude Schornoz. Yvette Gaudin, 1968, Valaisanne, présentée par Jean Gaudin.

Ces candidats seront convoqués et reçus à l'assemblée du 6 novembre.

Décès

Jacques-Eric Dubois, entré au CAS en 1990.

Assemblée mensuelle du 4 septembre 1995

C'est dans un joyeux brouhaha de retrouvailles «clubistiques» que le président essaie d'ouvrir (à l'heure) cette assemblée de septembre.

Communications du comité

A ce jour le président n'a reçu aucune inscription pour les rencontres romandes et tessinoises organisées par nos amis genevois. La section Chasseron fêtera son refuge de la Singla cette prochaine fin de semaine, Valérie Joye représentera la section et elle souhaiterait être accompagnée... avis aux intéressés. La parole est donnée à Fernand Oliveira, il nous informe de l'organisation du stand CAS de la fête des vendanges. Une liste pour les inscriptions des aides bénévoles circule ce soir, la vente de pin's et de porte-clefs commence également. Claude Monin nous invite à visiter l'exposition *A chacun sa montagne* organisée par la commission culturelle du CAS au musée Jenisch de Vevey. Les édi-

teurs de calendriers de montagnes nous en ont fait parvenir deux exemplaires avec des listes de commande, ils feront le tour de l'assemblée ce soir. Le président rappelle la procédure d'opposition en vigueur lorsque la liste des candidats de notre section est publiée.

Roger Ballet est invité à évoquer ses souvenirs et son amitié pour Maurice Casanova, clubiste récemment décédé. Les nouveaux membres présents sont nombreux ce soir, Dominique Gouzi les accueille avec quelques mots de bienvenue pour chacun. Deux d'entre eux se sont excusés: Mademoiselle Rouvinez et Monsieur Staempfli.

Le chapitre des courses passées n'est pas court ce soir... les récits sont intéressants et nombreux.

Divers

Jean-Luc annonce que cette année la fermeture de Bertol ne nécessitera pas plusieurs bénévoles, une seule personne pour l'accompagner suffira, grâce au travail du gardien, de son amie et de l'aide-gardien, les nettoyages sont superflus. Cette «première» est appréciée par notre section. Roger montera à Saleinaz pour la fermeture définitive de notre ancienne cabane, il attend les téléphones des intéressés qui l'accompagneront. Carole Milz nous informe qu'un excellent cours de samaritains est organisé à Macolin les 6-8 octobre prochain, il reste encore quelques places. Claude Monin transmet la proposition de quelques membres de la section Chaussy qui vont venir au Creux-du-Van et qui pourraient

MEUBLES
JAROTEX S.A.

2088 CRESSIER - NE

☎ 038/47 13 73



*Atelier de polissage sur bois
Réparation de vos meubles anciens et neufs*

Horaire:

du mardi au vendredi 7 h 30 - 12 h, 13 h 30 - 18 h

Samedi 9 h - 12 h, 14 h - 16 h



**Pharmacie
Centrale**

MATTHYS SA

P. et F. Matthys-Cart,
pharmaciens

**Herboristerie - Homéopathie
Parfumerie**

2000 Neuchâtel - Rue de l'Hôpital 13
Téléphone 25 11 58

profiter de rencontrer des membres de notre section. Oscar Huguennin demande ce qu'il en est des travaux de Perrenoud. Claude le rassure, ceux-ci ne débiteront pas avant le 19 septembre.

André Kaempf se pose et nous pose des questions au sujet de l'OJ. Des critiques sont émises. Le président ne souhaite pas que nous en débattions ce soir car ce sujet est à l'ordre du jour du prochain comité et nous en reparlerons prochainement. Thierry répond tout de même brièvement à l'interpellateur. Une autre proposition d'André Kaempf : abandonner l'assemblée mensuelle d'août à la cabane Perrenoud.

L'heure est déjà bien avancée, Monsieur Henry notre conférencier a eu la patience de nous écouter depuis 20 heures... après une courte pause il nous présente son travail de professionnel de la photo: de splendides diapositives sur diverses régions de Sibérie, ses commentaires à propos de la vie quotidienne des habitants de ces régions sont très intéressants.

Domage que l'heure tardive n'ait pas permis un échange plus long de «questions-réponses».

Pour le PV, Solange Chuat-Clottu

Courses du mois

Colloques: les vendredis à 18 heures, au Cercle National. Sauf avis contraire, les départs auront lieu du parc des Jeunes-Rives.



2088 Cressier

Hôtel de la Couronne

Famille Santos, téléphone 038/47 14 58

Au 1^{er} étage, salle rustique chaleureuse et accueillante et une salle annexe de 50 places pour banquets et réunions. Chambres rénovées dans le style d'autrefois.

Notre grand choix de menus de 17 Fr. 50 à 59 francs variant selon les saisons. De septembre à décembre, nos spécialités de chasse.

29 septembre, puis les 11 vendredis suivants: Gymnastique.

7 octobre: Le Pacheu, 2802 m, moyenne montagne CN 272.

Départ de Neuchâtel à 5 heures. De Ponts-de-Nant, ascension du Pacheu, puis retour par le col de Ballalué et le col des Essets à Pont-de-Nant. Temps de la course: 8 heures. Coût: 35 francs. Organisateur: Nicolas Wälchli, tél. 037 41 16 06.

14 octobre: Escalade à la Brème (Jura français), rocher *** à ****, plutôt vertical, subventionnée.

Dans la région de La Loue, altitude: 530 m. Grimpe et rappels. Départ de Neuchâtel: 7 heures. Montée à la cabane: 4 heures, puis escalades: d'une demi-heure à 3 heures. Coût: 10 francs. Prendre les P.A. plutôt que les coques. Organisateur: Pierre-Alain Girard, tél. 53 37 20, Dominique Gouzi, tél. 25 11 34 et André Geiser, tél. 24 56 23.

22 octobre: VTT dans le Jura neuchâtois

L'itinéraire sera discuté au colloque. Départ de Neuchâtel à 10 heures. Organisateur: André Geiser, tél. 24 56 23 et Michel Nocella, tél. 30 35 87.

28 octobre: réunion de la commission des courses

Simon Perritaz, tél. 31 62 59 et Françoise Kühni, tél. 33 72 67.

4-5 novembre: Exercice de la colonn. de secours

Organisateur: Alain Collioud, tél. 53 52 43.

5 novembre: Course dans le Jura H

Départ à 7 h 30 de Valangin. En auto à Réclère, puis à pied sur la rive gauche du

Alain REBORD-RIQUEN

Johannisberg Vigneron-encaveur Cave Les Riettes
Pinot Noir **1917 ARDON**
Dôle Blanche ☎ 027/86 14 18 - 86 14 01

Doubs. Dîner à Glère. Retour à Réclère par la Roche d'Or. Temps de la course: 5 heures. Carte d'identité, argent français. Inscription auprès des organisateurs: Blaise Cart, tél. 30 45 72; Roger Ballet, tél. 51 13 08 et Jean-Pierre Mühlemann, tél. 31 47 43.

Courses passées

7-9 juillet: Fünffingerstock, 12 participants.

8-9 juillet: Chardonnet, 6 participants.

15-16 juillet: Bec d'Épicoune, 10 participants (8 au sommet).

22 juillet: Urirotstock, 9 participants.

22 juillet: Stand-First, 3 participants.

22-28 juillet: Semaine d'été dans le Bergell, 9 participants.

29-31 juillet: Piz Ault, 14 participants.

5-6 août: Dent-Blanche, 6 participants.

5-6 août: La Ruinette, 12 participants.

12-13 août: Rimpfischhorn, 5 participants.

12-13 août: Sex Rouge, annulée, mauvais temps.

19 août: Oldenhorn, 8 participants.

19-20 août: Grand-Cornier (50%!), 12 participants.

26-27 août: Aiguille de la Varappe, remplacée pour cause de météo par de la grimpe en Valais.

26-27 août: Grand-Muveran, 12 participants.

2-3 septembre: Mont-Blanc, annulée pour cause de météo défavorable.

Inscription jusqu'au 6 octobre. Coût approximatif: 40 francs. Organisatrice: Carole Milz, tél. 24 48 49.

16-20 octobre: Semaine d'escalade

Après discussion on décide de s'évader au soleil de la Provence. Verdon ou ses satellites, la plus belle escalade du monde. Organisateur: Thierry Bionda, tél. 42 43 75.

28-29 octobre: Sortie Perce-Neige

Organisateurs: Hans Diethelm, tél. 53 43 74, et Bernard Fabbri, tél. 41 40 51.

5 novembre: Sortie spéléo

Départ fixé à la Frite à 8 heures. Déplacement en bus pour les Gorges de Covatannaz. Le but visé est la visite d'une des cavités. Choix en fonction du nombre et de la «qualité» des participants, surtout des conditions météo (hautes eaux à l'intérieur). En principe «la Grande Poule», 1 km sous terre, parcours varié, concrétions assurées immersion garantie. La vraie sortie spéléo! Course dirigée techniquement par Joëlle Vuillème des Troglologs, avec l'encadrement adéquat habituel. Et qui sait les gorges recèlent également des voies d'escalade... donc... Coût approximatif: 10 à 15 francs. Organisateurs: André Rieder, tél. privé 51 17 93 ou prof 24 77 14 (Lignières), Joëlle Vuillème, tél. 55 21 86 (St-Aubin), et Olivier Linder, tél. 25 43 83 (Neuchâtel).

Courses passées

18-20 août: Stockhorn

Course n'ayant pas eu lieu faute d'inscription. Dates peut-être mal choisies car coïncidant avec la rentrée des classes. Départ le vendredi? Course sur trois jours? Pas de regret posthume: les cieux étaient à l'orage et sur l'arête, on n'aurait pas été à la noce... A la prochaine fois!

André Rieder

19-20 août: Course colloquienne: Face Nord de la Pointe de Mourty

Un moniteur, une «clubiste» et trois ojiens partent à 11 heures de la Frite et arrivent à la cabane de Moiry à 17 h 15. Après avoir fait la vaisselle bretonne (grave... c'est grave!).

Le coin de l'OJ



Courses futures

14-15 octobre: Course d'orientation des OJ

Course organisée par l'OJ Moléson, qui se déroulera donc dans le canton de Fribourg. Le samedi il y aura sûrement de la grimpe, et le dimanche une course d'orientation. Venez nombreux, c'est sympa et pour les ojiens bien entraînés, il y a un titre à défendre! Départ à 13 heures de la Frite

Une bonne nuit nous attend suivie d'une grasse matinée prolongée (9 heures). Ah ces montagnards de salon! En effet, au petit matin (6 heures), la face nord du Schlafhorn nous tente d'avantage que celle de la Pointe de Mourty. Cette dernière est premièrement en excellente condition (si, si. L'aide-gardiennne nous l'a dit) et deuxièmement accompagnée d'un magnifique soleil dans un ciel bleu azur (Hem, Hem). Aujourd'hui l'OJ va tester la solidité des névés au-dessus d'un lac?! Ouais! Merde, ça pète! A défaut de faire un effort, nous avons admiré celui des autres du Grand Raid, au Pas de Lona.
Ensuite? Ben, on rentre parce qu'on est vachement crevé.

*Phraidérik, Machtain,
Juhllian, Aulliwie, Phabihaine*

Communication: La sortie VTT du premier octobre est reportée au dimanche 12 novembre.

Olivier

Ce mois-ci rien de particulier à part que cela me fait plaisir d'avoir un coin de l'OJ bien rempli (et avec des styles variés) comme celui-ci. Bel effort à poursuivre.

Fabienne

13/10/09
Mardi Printemps

Le coin des jeudistes (H)

Pour chaque course en cas d'incertitude appelez du mercredi à 17 heures au jeudi à 6 heures, le N° 181 qui renseignera s'il y a modification, sinon la course a lieu comme annoncé. Si le programme ne prévoit pas la possibilité d'une course réduite se renseigner auprès de l'organisateur.

12 octobre: *l'île de Saint-Pierre*, 4-5 heures. 8 h 15, gare Neuchâtel. En train au Landeron. A pied par Cerlier à l'île de Saint-Pierre. Départ du bateau 11 h 30. Dîner à Gléresse Lariau. A pied par Chapf, Holenstein à Bienne. Départ du train 16 h 35. Prendre un billet Neuchâtel-Le Landeron, retour Bienne-Neuchâtel. Organisateur: Albert Reiser, tél. 31 58 28.

Tourment
19 octobre: *Torrée refuge des bûche-rons*, 3 heures. 8 h 30, Port d'Hauterive. En auto au Landeron. A pied au refuge (couvert en cas de mauvais temps). Les saucisses seront sur place, chacun prend l'accompagnement solide et liquide. Organisateurs: Daniel Perret tél. 25 88 14 et Willy Péquignot tél. 53 37 38.

Maisons-des-Bois
26 octobre: *La Petite-Ronde - Les Alliés*, 5 heures. 7 h 45 Rochefort-collège. En auto à la Petite Ronde. A pied par les Alliés. Dîner au restaurant du Saugeais. Retour à la Ronde. Se munir d'argent français et carte d'identité. Parcours réduit possible. Organisateur: Gérald Jeannerec, tél. 25 96 14.

2 novembre: *visite Felco, Les Geneveys-Coffrane*. 7 h 30 Peseux-temple. A pied par Serroue, 9 heures visite de l'usine. Dîner Hôtel de la Gare, Montmollin. Rentrée libre. Organisateur: Daniel Perret, tél. 25 88 14.

Courses passées

3 août: *Sigriswiler-Rothorn*, 14 participants.

10 août: *Napf*, 21 participants.

17 août: *Schwarzhorn*, 20 participants.

23-24 août: *Cabane Lohhörner*, 15 participants.

30 août: *Les Planes*, 25 participants.

Les aînés

10 août: *Le Chasseron*, 11 participants.

17 août: *Abläschén*, 11 participants.

24 août: *Chuffort*, 11 participants.

30 août: *Vineiz*, 8 participants.

Le coin des dames

Pas de colloque. Renseignements et inscriptions auprès des organisatrices, tél. 41 19 01.

Course à venir

Mercredi 11 octobre: Du lac des Taillères au restaurant «Les Cottards» au-dessus du lac.

Course passée

9-10 août: Prarion s/Les Houches. Par un temps splendide, nous étions six à faire cette randonnée, qui, le premier jour, nous a conduites des Houches à Prarion.

L'après-midi, montée au Grand-Prarion avec cette vue unique de la vallée de Chamonix et du Massif du Mont-Blanc, tout en admirant un paysage riche en fleurs de montagne. Le Grand-Prarion étant une aire de décollage de parapente, nous pouvons les voir évoluer avec grâce dans ce beau ciel bleu.

Le lendemain, toujours grand beau. Nous empruntons le tramway du Mont-Blanc qui nous emmène au Nid d'Aigle, au pied du glacier de Bionnassay depuis le col de Voza. Du Nid d'Aigle, 2372 m, montée vers Tête Rousse. La foule des grands jours s'étire le long de ce sentier. Plaisir d'une course pittoresque et grandeur d'un panorama exceptionnel. Retour plus tranquille jusqu'au téléphérique de Bellevue qui nous ramène dans la plaine.

En résumé, deux belles journées dans l'univers fantastique de la Haute-Montagne.

Hélène Gédéon

Alpinisme juvénile



Pas de chance avec la météo, le 26 août ! A la place de la Tour de Famelon, nous avons échoué à Anzeindaz où nous avons pu casser la croûte au sec, avant de profiter d'une bonne accalmie pour aller grimper sur les rochers du coin. Vivent les habits chauds et les bonnes chaussures... Nous étions 24 enfants et 9 adultes. C'est grâce au renfort bienvenu que nous avons pu accepter toutes les inscriptions, merci encore !

Pour la course commune avec l'OJ, c'est la neige qui nous a empêché d'aller au Grimsel. Finalement, nous avons passé

une excellente journée de grimpe au Rochers de Barmaud, du côté d'Ornans. Nous avons pu constater que les «grands» sont sympa, mais se contentent de prises plus petites... Une toute bonne expérience. Merci et à la prochaine !

Et déjà nous arrivons à la dernière course de varappe de l'année: les Aiguilles de Baulmes, le 28 octobre. Il y a surtout une grande arête, avec de grosses prises mais aussi un peu de vide ! Rendez-vous samedi à 9 heures à «la Frite»; retour vers 18 heures. Prenez le matériel de grimpe (et les souliers de marche), pique-nique et gourde. Prix de la course: 5 francs.

Ruedi Meier

Escalades dans le Jura, un nouveau guide du CAS

Il n'est pas exagéré de dire que l'escalade, en une vingtaine d'années, a explosé et que, dans toutes les régions propices à ce sport, on a vu s'ouvrir de très nombreuses nouvelles voies, le plus souvent parfaitement équipées. Ainsi, dans le Jura, la nouvelle génération des grimpeurs ne pouvait plus se contenter des anciens guides du CAS «Escalades dans le Jura I, II et III, d'où la nécessité de donner naissance à une nouvelle génération également dans le domaine des guides du CAS.

C'est ainsi que vient de paraître *Escalades dans le Jura*, de Philippe Steulet, un auteur connu pour avoir été l'un des premiers grimpeurs suisses à faire partie de l'élite des octogradistes et pour être encore l'un des principaux animateurs de l'escalade dans la région jurassienne. Voilà donc un ouvrage qui réjouira tous les amateurs d'escalade dans une région toute proche de la nôtre. On obtient *Escalades dans le Jura* de Philippe Steulet, édition 1995 (264 pages) aux Editions du Club alpin suisse (Fenchernweg 41, 3252 Worben) au prix réduit de 35 francs (44 en magasin).

Nos cabanes ce mois

Cabane de La Menée

Gérant: Walter Diethelm, Bois-Noir, 2053 Cernier, tél. 038 53 64 73.

Gardiens: 5 octobre, Daniel Perret et Jeudistes, bois, complet.
28 octobre, Françoise Kühni, commission des courses.

Appartement d'Arolla

Gérante: Hilde Sautebin, chemin des Pins 1, 2035 Corcelles, tél. 038 31 71 51.
Pas de réservation à ce jour pour octobre.

Cabane Perrenoud

Responsable: François Boichat, chemin des Polonais 35, 2016 Cortaillod, tél. 038 42 22 13

Gardiens: 7-8 octobre, Anne-Françoise Hennard + Roland Raher, tél. 21 14 45.
14-15 octobre, Roger Burri + 20 personnes, + 7, + 12, tél. 55 23 91.
21-22 octobre, Claude Ganguillet + Alain Hamm, tél. 42 12 65.
28-29 octobre, Les Perce-Neige, complet.
4-5 novembre, Jean-Paul Randin, tél. 42 16 50.



A chacun sa montagne

Depuis le 26 août dernier et jusqu'au 5 novembre prochain, le Musée des Beaux-Arts de Vevey (Musée Jenisch) abrite la XX^e exposition d'art alpin organisée sous le haut patronage du Comité de Direction du Club alpin suisse.

C'est une exposition thématique – la première du genre – qui met en évidence des œuvres d'artistes suisses et étrangers, vivants ou décédés, de notre XX^e siècle.

Comme depuis le début du siècle les motivations et les techniques ont évolué de façon remarquable, ainsi que les vétérans en chaussettes rouges ont fait place à une nouvelle génération de grimpeurs harnachés de ferraille, les peintres inspirés par la montagne, ont vu leurs émotions et leurs techniques subir de profondes mutations. La route qui conduit de Hodler à Giacometti, en passant par Kirschner, Cézanne, Segantini, Amiet, Klee et maints autres grands artistes contemporains s'ouvre sur

de merveilleuses perspectives alpestres. Et M^{me} Ripstein, conservatrice du musée, a encore suggéré au comité d'organisation de conclure en invitant une trentaine de graveurs contemporains à participer à un concours dans lequel ils ont pu s'exprimer de façon souvent surprenante.

Bref, c'est une toute belle exposition qui vaut réellement le détour par Vevey.

(CM)

Course des fleurs, 17 juin, suite et fin

La suite de la course longe la crête enneigée, direction sud-nord, jusqu'au sommet de la Seya 2181 m qui surplombe de 800 m le village d'Ovronnaz!

Face au Grand-Muveran nous repérons la cabane Rambert et l'itinéraire à peaux-de-phoques pour les Dents de Morcles, sur des pentes encore complètement blanches! Côté ouest, la Renoncule des Pyrénées côtoie l'Anémone des Alpes cependant qu'au sommet nous découvrons la Pédiculaire verticillée. Il fait grand soleil et chaud, les bouquins sur la flore circulent de mains en mains et l'on recherche les noms de celles que nous ne connaissons point encore. Et comme nous le dit si gentiment notre guide: «si je connais le nom des fleurs ou pas, elles fleurissent

quand même...»! Nous apercevons, 180 m en contrebas, l'alpage du Petit-Pré 1995 m, planté dans la neige. C'est là que nous nous rendons en traversant une pente abritée, clairsemée de mélèzes et parsemée d'anémones, de gentianes acaules et de bruyères en fleurs: blanc, bleu, rose! Des champs d'Anémones des Alpes! C'est magnifique! Avec l'arrière-fond de neige derrière le vert tout frais de mélèzes, je vous laisse imaginer la beauté particulière de l'endroit, le sentier tapissé d'aiguilles, le chaud soleil d'après-midi et toutes ces fleurs! C'est magique! Photos, photos, photos! Chose curieuse et rare, puisqu'elles ne vivent pas sur le même sol, il y a sur l'autre côté du sentier des Anémones souffrées! Au Petit-Pré, dans la neige, la tentation est là et les boules froides traversent l'air au ras des oreilles et des décolletés... de quoi rire un bon p'tit coup!

D'ici à Ovronnaz 615 m de dénivellation nous mènent le long d'un chemin pierreux bordé de Pas-d'Anes, à travers les mélèzes «en fleur» par des raccourcis de neige en chouettes rouchées, puis plus bas par des chemins herbeux en bordure d'un champ d'Orchis-Sureaux. Epoustouflant! C'est une fleur qu'il vaut la peine de regarder avec la loupe, tant sont fines et découpées les petites gueules jaunes piquetées de rouge, réunies en épi ovoïde trapu sur une tige devenue invisible! Viennent ensuite les vastes prairies et les grands mélèzes, les rocailles fleuries de jeunes jubarbes, de Lottier-corniculé et de Céraistes des Alpes Juliennes. Une féerie de couleurs dans la verdure et l'Euphorbe. Nous retrouvons à Ordonne le sentier du matin jusqu'aux voitures. Une terrasse ensoleillée nous reçoit pour un rafraîchissement bienvenu. Avant de nous séparer, les uns pour le retour de suite, les autres pour une bonne raclette sur place.

Un merci reconnaissant à Willy, Charlotte Pfander et Frédy Feurer qui nous ont conduits à travers ces paysages magnifiques à la découverte de sentiers nouveaux, d'une flore superbe et de panoramas variés et de toute beauté! Une belle réussite!

Madeleine Hoffmann



**Quincaillerie de la Côte
PESSEUX**

**Votre spécialiste
en outillage
et articles
de ménage**

Course au Rimpfischhorn, 12-13 août 1995,

4 participants sous la conduite de D. Gouzi

Quand il pleut comme ce samedi matin-là, il n'est pas indispensable d'être fou pour partir en course, mais ça aide. Nous n'étions pourtant pas moins de cinq au départ de Neuchâtel à miser sur un improbable cadeau de la météo.

Montée donc sous la pluie jusqu'à Zermatt, puis de même jusqu'à l'hôtel Flue, qui serait encore plus confortable si on pouvait vraiment y sécher des habits.

Dimanche à 4 heures, le temps était plutôt bouché, mais une jolie éclaircie a duré juste le temps de nous convaincre de partir. Montée par un temps brouillé mais pas vraiment instable. Nous étions si heureux d'être encore secs à l'approche du sommet que nous nous y sommes pris à deux fois pour l'atteindre. Après une première approche par un couloir de neige qui mène

directement sous le sommet (mais malheureusement à la verticale), nous avons sagement opté pour une jolie arête ensoleillée, qui y conduit très agréablement, et qui est même décrite dans un guide... Merci Dominique pour cette variante originale! Retour sous la menace du brouillard et de la pluie, qui ont bien voulu attendre que nous ayons quitté le glacier pour nous rejoindre définitivement, et longue descente du vallon de Täsch, agrémentée de champs d'edelweiss, de torrents passés de justesse et de sentiers toujours prêts à nous fausser compagnie. Au total plus de 13 heures de course, mais la chance ? voulu que nous passions Villeneuve peu avant que la boue ne vienne recouvrir l'autoroute.

Merci encore à Dominique, notre excellent guide et chauffeur, pour cette magnifique journée littéralement volée au mauvais temps.

Pierre Thomann



Bâle / Berne / Bienne / Lucerne / Moutier / Zurich

Demandez notre programme!

Le magasin de sports

qui vous propose
un équipement fiable

L'entreprise de trekking et d'expéditions

qui possède l'expérience
la plus longue au monde

EISELIN SPORT

Ring 5, 2502 BIEL-BIENNE

Tél. 032 - 23 56 60, Fax 032 - 23 56 70

MONTAGNE / SKI / TREKKINGS / EXPEDITIONS

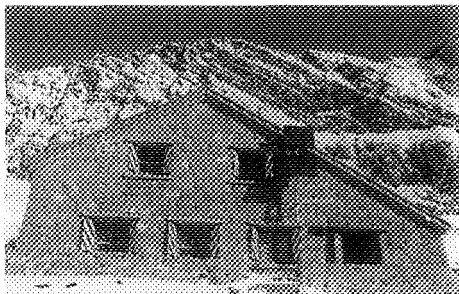

Grand Muveran, 26 - 27 août 1995

Remise deux années de suite pour cause de mauvais temps, cette course devait se faire! C'est du moins l'avis exprimé par Alain, lors du colloque, malgré une météo pas trop optimiste.

Fort de cette assurance nous partons de Neuchâtel sous la pluie. Nous sommes accueillis à Conthey par Alain et Michel, les organisateurs valaisans et quelques autres amis qui nous conduisent en voiture à l'alpage de Loutse, au-dessus des Mayens de Chamoson. Nous atteignons la cabane Rambert par un temps maussade mais sans pluie. L'accueil et la soirée sont fort sympathiques. Le ciel étoilé du dimanche matin donne raison à Alain qui avait prédit le beau temps. Au sommet du Grand Muveran atteint sans difficultés après 1 h 45, le plafond nuageux nous a rejoints et la vue est limitée.

Le retour nous conduit à Derborence par le col de la Forclaz et le nouveau gîte de la

Chaux-de-Dorbon. Le ciel est tout à fait dégagé lorsque nous traversons les éboulis décrits par Ramuz où nous accueillent chaleureusement les épouses des organisateurs. Les boissons rafraîchissantes et les pâtisseries maison contribuent à remettre d'aplomb chacun des 12 participants. C'est dans la bonne humeur et la satisfaction d'une course réussie que nous reprenons le bus qui nous dépose à Conthey, où nous avons laissé les voitures.

Un grand merci à Alain et Michel qui ont si bien organisé la course et la réception à Derborence.

Jean-Paul Randin

Semaine d'été dans le Val Bregaglia (23-29 juillet 1995)

Cette semaine a réuni huit participants plus notre guide Christian. Elle s'est déroulée à partir des cabanes de l'Albigna et de Forno par un temps doux et ensoleillé, même si les brumes nous ont souvent accompagnés sur les sommets et si un orage nous a rafraîchis le jeudi soir.

Depuis la cabane de l'Albigna nous avons fait deux courses de rocher: La Vergine + Al Gal 2774 m et l'arête NNO de la Punta da l'Albigna 2824 m. Nous avons gravi le col de Caciador et l'arête nord du Caciador (3040 m) pour passer de la cabane de l'Albigna à



LES VINS FINS DE LA PROPRIÉTÉ

Rouges, blancs, Oeil-de-Perdrix, et spécialités

A. Porret et Fils - Cortailod

Propriétaires-encaveurs

Maison fondée en 1858

Tél. 038 / 42 10 52

Fax 038 / 42 12 41

ROBERT VOEGELI SA

Eaux minérales - Vins - Bières - Spiritueux

2034 Pesoux

Téléphone 038 / 31 11 25



Monsieur
HUGUENIN Oscar
Trois-Portes 21
2000 NEUCHÂTEL

JAB
5 Neuchâtel 6

celle de Forno. De là nous avons encore escaladé la Cima di Rosso 3366 m (course de glace) et le dernier jour deux buts étaient proposés aux participants: l'arête NNE du Monte Rosso 3088 m et le Monte del Forno 3214 m. Cette région est restée très sauvage; elle permet surtout de faire de superbes courses de rocher, de toutes les difficultés dans un granit magnifique.

Une ambiance très agréable a régné tout au long de la semaine malgré la différence d'âge des participants dont le plus jeune avait 20 ans et le plus vieux 72 ans!

Merci à notre guide aussi compétent que sympathique et aux gentils organisateurs.

Jean-Paul Randin

Oldenhorn, 19 août

Par un temps relativement beau, huit participants ont quitté Neuchâtel avec deux voitures.

Arrivés à Reusch, nous avons pris le téléphérique jusqu'à la station intermédiaire d'Oldenegg. De là, nous nous sommes mis en marche sur un chemin quelque peu enneigé et caillouteux. Au sommet, nous avons joui d'une vue superbe entre les nuages, alors que le soleil nous tenait compagnie pour le pique-nique. En-bas, sur le glacier des Diablerets, skieurs de fond et chiens de traîneaux s'en donnaient à cœur joie.

Après la pause, nous sommes redescendus par le même chemin et, d'en-bas, nous avons encore pu jeter un regard sur le sommet envahi par la brume.

Au retour, nous avons pu observer deux marmottes bien peu farouches. Arrivés à la station, nous avons repris le téléphérique et ce fut le retour à Neuchâtel avec un petit arrêt à Grund où l'orage nous a rejoints.

Très bonne participation de toute l'équipe, Merci.

Eric

Mieux voir, c'est voir en toute confiance

GOMMINOT
Maîtres-opticiens

Neuchâtel
Rue de l'Hôpital 17
Tél. 25 18 91
Littoral Centre
Tél. 42 32 32

Bulletin mensuel N° 11 - novembre 1995

Section Neuchâteloise du CAS

Club Alpin Suisse

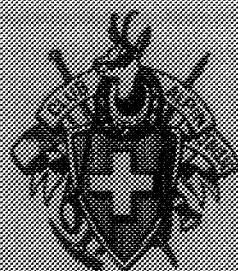

Reconstruction de la cabane de Saleinaz

Appel d'offres

Cet appel d'offres est réservé aux entrepreneurs dont le domicile professionnel est situé dans une commune du district d'Entremont et aux entrepreneurs membres de la Section neuchâteloise du Club Alpin Suisse.

Les travaux suivants sont mis au concours :

Chaque N° de CFC représente une soumission.

CFC Travaux

- 211 Travaux de l'entreprise de maçonnerie (excavations, canalisations, béton armé, échafaudages, etc.)
- 214 Construction en bois (charpente et revêtement de façades)
- 221 Fenêtres, portes extérieures et volets
- 222 Ferblanterie et protection contre la foudre
- 23 Installations électriques (cellule photovoltaïques, onduleur, installations, éclairage)
- 242 Fumisterie et poêlerie (cheminées en acier inoxydable)
- 250 Installations sanitaires (réservoirs, pompe, tuyauterie, appareils et accessoires, isolations)
- 252 Menuiserie spéciale en polyéthylène (installation de WC à sec)
- 272 Serrurerie (passerelle et escalier extérieur en caillebotis)
- 273 Menuiserie (portes, cloisons, armoires et mobilier fixes, agencement de cuisine)
- 281 Revêtements de sol en PVC
- 902 Tables et tabourets
- 903 Literie, matelas et accessoires

Envoi des soumissions : novembre 1995

Adjudication : fin 1995

Chantier : été 1996

Les soumissions peuvent être demandées par écrit jusqu'au 10 novembre 1995 (en précisant le N° de CFC et en joignant une enveloppe C4 affranchie à 2 francs) à l'adresse suivante :

Stéphane de Montmollin & Brigitte Widmer
architectes EPF SIA
Case postale 3521
2500 Bienne 3

Par mandat de la Commission de reconstruction : les architectes

BULLETIN DE LA SECTION NEUCHÂTELOISE DU CAS

Président: Claude Monin, rue de la Citadelle 23, 2316 Les Ponts-de-Martel, tél. (039) 37 19 50

Rédacteur: Claude Monin, rue de la Citadelle 23, 2316 Les Ponts-de-Martel, tél. (039) 37 19 50

Changement d'adresse: Henri Chevalley, rue des Berthoudes 60, 2000 Neuchâtel, tél. (038) 33 16 74

Impression: Imprimerie H. Messeiller SA, Saint-Nicolas 11, 2006 Neuchâtel, tél. (038) 25 12 96

**Assemblée mensuelle
du lundi 6 novembre 1995,
à 20 heures, au local,
restaurant Le Faubourg,
Neuchâtel**

Ordre du jour:

1. Communications du comité.
2. Information concernant la demande de la section de Chaumont d'être intégrée dans la section Neuchâteloise.
3. Réception des nouveaux membres.
4. Courses passées et à venir.
5. Divers.
6. «Écoulement de surface et écoulement souterrain dans un massif calcaire», conférence avec projection de diapositives par M. Richard Wildbolz, géologue et physiothérapeute.

Communications**Expédition 1995 au Tibet,
première ascension
du Labuche Kang II (7072 m),
conférence-diaporama**

Deux présentations sont annoncées comme suit:

- ❖ Vendredi 17 novembre 1995, 20 heures, à Neuchâtel, Aula du Collège du Mail. Présentation réservée aux membres du CAS, entrée gratuite.
- ❖ Vendredi 24 novembre 1995, à 20 heures, à Neuchâtel, Aula des Jeunes-Rives, présentation publique.

Cabane Perrenoud

La première étape des travaux est terminée et, même si le résultat n'est pas très spectaculaire, notre cabane a retrouvé la solidité qui lui était nécessaire pour accueillir ses visiteurs dans les meilleures conditions de confort.

La Menée

L'appel lancé lors de notre dernière assemblée a été entendu. Par équipes de quatre, deux clubistes, deux jeudistes, trois comitards et le gérant, ont poncé et donné deux couches de peinture aux façades nord et est. Les échafaudages ont été démontés et rendus à leur propriétaire. Ces travaux ont été si rondement menés qu'une troisième équipe de trois clubistes et un comitard s'est retrouvée au chômage. Un grand merci à tous ces travailleurs bénévoles.

Demande de la section Chaumont

C'est aujourd'hui officiel, les membres de la section Chaumont demandent d'être reçues comme membres de notre section Neuchâteloise dans laquelle elles pourraient former un groupe féminin. Le comité de la section Chaumont a informé le Comité directeur du Club alpin suisse de sa démarche, au sujet de laquelle tous les renseignements utiles nous seront donnés lors de notre assemblée mensuelle du lundi 6 novembre.

Alain REBORD-RIQUEN

Johannisberg	Vigneron-encaveur	Cave Les Riettes
Pinot Noir	1917 ARDON	
Dôle Blanche	☎ 027/86 14 18 - 86 14 01	

Couverture: Automne à Valnontey, photo J.-D. Perret.

Notre comité donne un préavis favorable et propose que la votation ait lieu lors de notre assemblée mensuelle du 4 décembre, ceci pour des raisons évidentes de simplifications administratives.

Saleinaz

Les Autorités valaisannes compétentes viennent de nous communiquer qu'aucune opposition n'avait été présentée lors de la mise à l'enquête des plans de notre nouvelle cabane. D'autre part, l'Assemblée des Délégués du Club alpin suisse a voté, le 21 octobre dernier une subvention de 500 000 francs (40%) pour cette reconstruction qui pourra donc se faire, comme prévu, l'été prochain.

Mutations

Candidatures

Thierry Luthi, 1954, Bernois, présenté par Edouard Fasel et Albertino Santos.

Jean-Christophe Porret, 1960, Neuchâtelois, présenté par Roger Burri.

Vincent Rikking, 1961, Néerlandais, présenté par Michel Porret.

Transfert

Pierre Comina, jusqu'ici membre externe, transféré de la section Chaussy, devient membre régulier.

Démissions

Michael Comtesse, Jacqueline Cretegny, Jean-Michel Faivre, Véronique Schucany, Elisabeth Meier-Häusler.

Assemblée mensuelle du 2 octobre 1995

La séance est ouverte par l'adoption du procès-verbal et de l'ordre du jour de notre soirée. Le président nous donne les communications du comité: à la cabane Perrenoud les travaux sont en cours mais ils n'entraînent pas la fréquentation de la cabane.

Concernant le «statu quo» des travaux de peinture qui n'avancent pas à La Menée le président a décidé de monter le vendredi 13 et le samedi 14 octobre prochains, il retroussera ses manches et se mettra à poncer puis à peindre afin que les échafaudages puissent être enfin démontés et rendus au généreux prêteur qui a eu trois ans de patience... Les clubistes qui auraient envie d'aider Claude peuvent s'annoncer!

Le chiffre du nombre des membres de notre section semble varier sensiblement; en conséquence notre quota de délégués pour la prochaine assemblée d'octobre également. Henri conteste le dernier chiffre publié dans *Les Alpes*.

Notre président s'est rendu en compagnie du caissier René Mauron à une invitation de la section Chaumont. Nous allons prochainement recevoir une demande formelle de fusion de nos deux sections. Le comité fera alors une proposition à l'assemblée car pour tout simplifier, il serait bon que cette fusion se réalise à la fin de l'année.

Candidatures - décès

Les candidats sont présentés et Claude nous annonce que l'enseignant qui a été tué en début d'été dans l'accident de train à Domodossola faisait partie de notre section depuis cinq ans. L'assemblée respecte un moment de silence en mémoire de Jacques-Eric Dubois. Dominique n'a presque rien à faire ce soir puisque les deux nouveaux membres à accueillir sont absents!

André lui au contraire ne sait plus à qui donner la parole pour les récits de courses puisque pour une de celles-ci il y a deux rapporteurs! Nous écoutons ainsi deux aspects de la même sortie en moyenne montagne: au choix le TGV ou l'omnibus...



2088 Cressier

Hôtel de la Couronne

Famille Santos, téléphone 038/47 14 58

Au 1^{er} étage, salle rustique chaleureuse et accueillante et une salle annexe de 50 places pour banquets et réunions. Chambres rénovées dans le style d'autrefois.

Notre grand choix de menus de 17 fr. 50 à 59 francs variant selon les saisons. De septembre à décembre, nos spécialités de chasse.

Les diverses activités de l'alpinisme juvénilé et des jeudistes sont évoquées également.

Divers

Hermann Milz nous informe succinctement des prises de positions en vue de la prochaine assemblée des délégués, il rassure le président au sujet de la subvention pour la reconstruction de Saleinaz, celle-ci ne pose pas de problème. Au contraire le sujet CAS dynamique risque de devenir de la dynamite...

François Boichat annonce une réservation pour 20 personnes les 4-5 novembre prochains à Perrenoud. André Kaempf communique, en l'absence de Fernand Oliveira, le bon déroulement du stand de la Fête des vendanges. Il remercie vivement les ojiens et clubistes qui ont aidé. Cette année grâce à Jean-Luc Blanchard il a été possible de fermer (avec une porte) le stand ce qui a simplifié les manutentions. Les comptes ne sont pas encore bouclés, le chiffre d'affaires était d'environ 18 000 francs et le bénéfice sera annoncé dès que possible. Roger Ballet ne partageant pas l'avis du rédacteur quand à l'exposition «A chacun sa montagne» donne son impression à la suite d'une visite au musée Jenisch.

Après une pause c'est un clubiste, Bernard Gropierre, qui nous introduit dans le mode de vie et les rites des Papous de Nouvelle-Guinée grâce à de belles diapositives et un commentaire intéressant.

Pour le PV, Solange Chuat-Clottu

Courses du mois

Colloques: les vendredis à 18 heures, au Cercle National. Sauf avis contraire, les départs auront lieu du parc des Jeunes-Rives.

Gymnastique du Club

Tous les vendredis, de 19 à 20 heures, jusqu'au 15 décembre, à la halle de gymnastique du CPLN à la Maladière, sous

la conduite d'Alain Bogdanski. Tous renseignements auprès d'André Geiser, tél. 24 56 23, prof. 33 43 00.

4-5 novembre: Exercice de la colonne de secours. Organisateur: Alain Collioud, tél. 53 52 43.

5 novembre: Course H dans le Jura. Départ à 7 h 30 de Valangin. En auto à Reclère, puis à pied sur la rive gauche du Doubs. Dîner à Glère. Retour à Reclère par la Roche d'Or. Temps de la course: 5 heures. Carte d'identité, argent français. Inscription auprès des organisateurs: Blaise Cart, tél. 30 45 72, Roger Ballet, tél. 51 13 08, et Jean-Pierre Mühlemann, tél. 31 47 43.

18 novembre: Cours orientation théorie et pratique. Organisateurs: Dominique Gouzi, tél. 25 11 34, et Alain Collioud, tél. 53 52 43.

25 novembre: VTT dans le Jura. Organisateurs: Dominique Gouzi, tél. 25 11 34, et Valérie Joye, tél. 57 22 59. Le lieu sera indiqué en temps voulu.

2 décembre: Spéléo verticale au Creux d'Entier (JU), région de Bellelay. Organisateurs: Sébastien Grosjean, tél. 30 60 26, et Jean-Daniel Perret, tél. 33 70 75.

Courses passées

9-10 septembre: Hochstollen, 14 participants.

9-10 septembre: Petit Capucin, remplacé pour cause météo le samedi par une escalade au Séchon, le dimanche par de la grimpe à Leine/Interlaken, 4 participants.

9-10 septembre: Rencontre d'été des sections romandes et tessinoises, aucun participant neuchâtelois.

16-18 septembre: Saibitschijen, annulée pour cause météo.

23-24 septembre: Luisin et Haute Cime, remplacée par une course dans la région de L'Etivaz, 10 participants.

16-18 septembre: Fermetures des cabanes d'Alpes: Saleinaz, 14 participants;

Bertol, le gérant et les gardiens.

30 septembre: Cours de sauvetage à Moutier, 6 participants.

Le coin de l'OJ



Courses futures

10 novembre: Programme des courses. Organisateur: Nicolas Wyrsh, tél. 038 30 61 43.

24 novembre: Soirée des parents. Organisateur: Thierry Bionda, tél. 038 42 43 75.

8 décembre: Noël OJ. Organisateur: Ali Chevallier, tél. 038 33 57 44.

10 décembre: Initiation peaux de phoque. Ouvert à tous, sommet selon les conditions. Organisateurs: Vincent von Kaenel, tél. 038 57 25 52, et Christophe Nussbaum, tél. 038 30 25 25.

Courses passées

8 au 15 juillet: Dolomites

Départ samedi matin, après avoir tout chargé sur le toit, soit une heure après. Le voyage en bus fut plus fatigant pour certains, mais long pour tous.

Arrivée remarquée dans le camping de Canazei grâce à laquelle le monsieur au tri-cyclo à moteur nous place tout au bout du camping. Tant mieux c'était calme.

Le lendemain, départ pour une des voies Messner, mais on finit par se lancer un peu à l'aveuglette dans deux autres voies puisque la première était mouillée. Nous continuons jusqu'au sommet en envoyant un paquet de biscuits à ceux qui redescendent car l'orage menace et Thierry l'entendra en arrivant en haut de la voie. La désescalade et les rappels nous plongent directement dans l'ambiance des Dolomites (tout comme les voies d'ailleurs) qui impressionne un peu tout le monde.

Le soir, l'orage éclate mais ne suffira pas à décharger le ciel car le matin de gros nuages sont déjà là. Petite montée à pied jusqu'au bas des voies du Pordoï, pour chouette escalade en plein soleil. Dommage que la benne passe juste derrière nous à intervalles réguliers avec ses passagers-photographes pour qui nous ferons de beaux souvenirs de vacances. Certains trouvent aussi que le casque n'est pas forcément superflu. La fin des voies s'effectue un peu à la «Alain Robert» sur les poutres en fer de l'arrivée de la télécabine. Puis on se retrouve sur la terrasse du bistrot. Alors que dans la descente de pauvres touristes tentent de ne pas glisser sur les névés d'autres passent comme des fusées juste à côté et continuent leur course folle dans le grand pierrier où se trouvent toujours d'autres touristes... Le soir, pendant que nos guides sont en train d'acheter le pique-nique dans un bar, les pauvres ojiens font de leur mieux pour éviter l'inondation et l'ensevelissement par la grêle du camp: tout y passe pour creuser du piolet à la louche en passant par la serpe et l'pince.

MEUBLES
JAROTEX S.A.
2088 CRESSIER - NE
Ø 038/47 13 73



*Atelier de polissage sur bois
Réparation de vos meubles anciens et neufs*

Horaire:
du mardi au vendredi 7 h 30 - 12 h, 13 h 30 - 18 h
Samedi 9 h - 12 h, 14 h - 16 h



**Pharmacie
Centrale**
MATTHYS SA
P. et F. Matthys-Cart,
pharmaciens

**Herboristerie - Homéopathie
Parfumerie**

**2000 Neuchâtel - Rue de l'Hôpital 13
Téléphone 25 11 58**

Le lendemain, réveil matinal pour prendre la navette suivi d'une bonne petite marche pour arriver au pied des tours de Vajolet. Le choix des voies n'est pas évident en raison de la foule déjà sur place. Nous allons où il y a le moins de monde alors que les autres montent sur la tour d'à-côté. Pendant que nous changeons de voie ou en créons une nouvelle, les autres ont le temps de redescendre et d'attaquer la nôtre ou plutôt celle que l'on voulait faire. Arrivés au bus avant les premières gouttes, nous nous dirigeons vers le refuge pendant que les autres finissent la voie sous la pluie et en t-shirt de surcroît. Après la descente, nous reprenons la navette et rentrons au camping où en attendant le bon souper que nous préparons nos guides le boomerang occupe ceux qui ne dévalisent pas l'étagère de chips.

En ce jeudi matin, nous tentons de sécher les tentes pour nous déplacer. Pendant le voyage, on cherche de petites voies qui une fois dénichées paraissent ridicules par rapport aux grandes qui ne sont pas très loin. La pluie nous déloge et nous montons les tentes pendant une petite éclaircie. Pour le souper, surprise : plus de gaz, mais grâce à de la diplomatie on arrive à se faire chauffer nos lentilles par le bistrot.

Le matin le réveil se fait tôt (4 heures) afin d'arriver au pied des voies au lever du jour, en espérant arriver en haut avant la nuit. Superbe escalade pour les deux groupes au Tre Cime de Lavaredo. Au programme : haut et gaz à tous les étages avec de jolies traversées les pieds à 10 cm au-dessus du bord des surplombs. Magnifique ! Puis descente en rappel. Ayant fini plus tôt on essaie de trouver un moyen de remplir la bonbonne, mais visiblement les Suisses n'ont jamais le même système que les autres... On soupe avec des pizzas.

Le matin nouveau départ matinal sans les trois dévoués (malades ou fatigués ?) qui nous plieront les tentes. Très jolie dernière voie dans les Dolomites. Dans la dernière longueur, tout le monde abandonne la vire sauf Christian qui termine la voie avec ses seconds sous la pluie. Les rappels entre les deux tours prennent une allure de canyoning plus les cailloux qui ne se gênent pas de descendre avec les cordes. On achète

du pique-nique et on rentre. On repasse le Brenner. Les Autrichiens ne sont pas prêts de se faire de la pub avec l'accueil qu'ils nous réservent.

Le reste du voyage ne se passe pas trop mal. Nous finissons notre nuit dans le garage des parents de Christian. Encore un grand merci à eux de la part de tous.

Julien

10 septembre: Miroir d'Argentine

Vous avez manqué quelque chose ! (Surtout de la montée.) On était 3 ojiens, 3 ojiennes et 1 moniteur à participer à la sortie VTT qui remplaçait le Miroir d'Argentine. La balade s'est passée au bord du Doubs, où bien entendu, toutes les gûpes s'étaient données rendez-vous ! Mis à part cela ce fut une journée géniale et comique !

En revenant au lieu de continuer la bonne route et d'arriver au bus tout tranquillement, on a préféré en prendre une autre qui descendait vers le Doubs. Arrivés en bas, on s'est séparé : les mecs sont allés par un sentier pour rejoindre le bus et venir nous chercher à la frontière, et nous, on est allé de l'autre côté par un chemin qui semblait assez cool ; mais plus on avançait, plus il semblait moins cool. Mais le pire c'est qu'au bout d'un moment on vit une échelle. Un 180° vite fait et on se speed pour retourner où on s'est quitté. On laisse sacs et vélos sous la garde de Fabienne, et on monte en courant jusqu'au croisement de la route. Là, personne... Alors on descend du côté où on avait laissé le bus, et en chemin, on rencontre Olivier et Fred qui faisaient un peu d'entraînement. On continue, et enfin apparaît le bus (d'un rouge étincelant) avec Martin et Julien, à qui on a pu demander des explications : Eh oui ! C'était Fabienne qui avait les clefs du bus (rouge). Conclusion : Si Fabienne avait remarqué que c'était elle qui les avait, on aurait pu aller les rejoindre tout tranquillement. Bilan : Une crevaision, mais rassurez-vous nous avons de bons réparateurs. La rentrée s'est bien passée et on a même pu passer la Vue-des-Alpes sans chaîner...

Justine et Aline

Voilà les dernières courses du programme 1995, nous verrons ce que nos gentils organisateurs vont nous concocter pour l'année prochaine... Rappel pour toutes les personnes qui ne l'ont pas lu dans le bulletin d'octobre (je ne donnerai pas de noms...): la sortie VTT du 1^{er} octobre est reportée au dimanche 12 novembre.

Fabienne

Le coin des jeudistes (H)

Pour chaque course en cas d'incertitude appelez du mercredi à 17 heures au jeudi à 6 heures le N° 181 qui renseignera s'il y a modification, sinon la course a lieu comme annoncé. Si le programme ne prévoit pas la possibilité d'une course réduite se renseigner auprès de l'organisateur.

9 novembre: La Sagne - La Tourne, 3-4 heures. 8 h 08, gare de Neuchâtel, 8 h 57, arrivée à La Sagne-Crêt. A pied à l'Hôtel de la Tourne. Dîner. Retour à Chambrelieu ou Boudry. Prendre un billet simple Neuchâtel - La Sagne-Crêt. Organisateur: Claude Jaccard, tél. 42 31 65.

16 novembre: Repas au Mont d'Amin, 3-4 heures. 8 h 08, gare de Neuchâtel. Train pour Les Hauts-Geneveys. A pied par la Vue-des-Alpes à la cabane CAS. Dîner préparé par Claude Monin. Retour à Valangin. *Inscription jusqu'au 13 novembre auprès de Claude Monin, tél. 038 37 19 50.* Organisateur: Daniel Perret, tél. 25 88 14.

23 novembre: Visite de Jova à Saint-Blaise, 3-4 heures. 7 h 51, trolley, place Pury. A pied à Jova, réception-visite. 10 h 30, départ pour Cressier. Dîner à la Couronne. Retour à pied. Organisateur: Daniel Perret, tél. 25 88 14.

30 novembre: Valangin - Boudry, 4-5 heures. 7 h 54, trolley, place Pury, 8 h 05, à Valangin. A pied par Coffrane-Rochefort. Dîner à Chambrelieu, Pré-Vert. Retour à Boudry ou Cortaillod. Organisateur: Oscar Huguenin, tél. 30 40 12.

7 décembre: Le chemin des Peus, 4 heures. 8 h 15, Valangin. En auto aux Noirmont. Dîner aux Vacheries-des-Breuleux. Retour aux autos. Organisateur: Willy Péquignot, tél. 53 37 38.

Courses passées

7 septembre: Pointe d'Aveneyres, 21 participants.

14 septembre: Le Landeron - Enges, 22 participants.

21 septembre: La Sauge - Chabrey, 19 participants.

28 septembre: Mont-Tendre, 19 participants.

Le coin des dames

Pas de colloque. Renseignements et inscriptions auprès des organisatrices, tél. 41 19 01.

Course à venir

Mercredi 8 novembre: Sortie de fin d'année, en train ou en car.



Quincallerie de la Côte
PESEUX

Votre spécialiste
en outillage
et articles
de ménage



Alpinisme juvénile



Bien que nos projets étaient quelque peu contrariés par le temps changeant et la neige, nous avons passé un magnifique week-end prolongé du Jeune fédéral à l'accueillante cabane Sustli. Nous avons bien grimpé dans les rochers dominant la cabane et au Kanzelgrat, tandis qu'une tentative au Grassen s'est terminée dans un mètre de neige pourrie sur le glacier !

Course spéléo: Grotte de Môtiers, le 18 novembre 1995. Rendez-vous samedi à 9 heures à la Frite, retour dans l'après-midi. Une visite de grotte exige un équipement un peu particulier : vieux habits pas trop dommages (température dans la grotte : 7°), chaussures montantes ou bottes avec semelles profilées, casque, lampe frontale (signaler si vous n'en avez pas) avec pile et ampoule de réserve, mais pas de baudrier. N'oubliez pas habits et souliers de rechange et un sac en plastique (poubelle) pour les vêtements sales et mouillés avec lesquels vous ressortirez de la grotte ! Pique-nique et si possible thermos avec boisson chaude. Nombre de places limité. Inscription jus-

qu'au lundi précédant la course, chez *Adrien Ruchti*, tél. 53 54 88, qui renseignera aussi en cas de doutes.

Le camp de Noël du 26 au 29 décembre 1995 à la cabane Ferrenoud est ouvert aux membres de l'AJ ainsi qu'à tous les enfants de clubistes âgés de 10 à 13 ans. Il est prévu de monter avec les skis de fond, mais si toutefois il n'y aurait pas de neige, nous nous adapterons ! En cas de besoin, nous pouvons te mettre à disposition gratuitement tout le matériel, soit skis à écailles, chaussures et bâtons. Rendez-vous mardi à 9 heures à la Frite. Selon les conditions de la route 1 à 2 heures de montée à ski, en portant uniquement les affaires personnelles. Puis programme selon les conditions... Retour vendredi vers 17 heures environ. Prix 40 francs tout compris. Inscriptions dès le 27 novembre jusqu'au 4 décembre (chez Ruedi, tél. 31 70 31), en indiquant si besoin la longueur des skis et des bâtons ainsi que la pointure des chaussures. Equipement: habits de protection contre les intempéries, bonnet, gants, chaussures pour aller dans la neige, savates pour l'intérieur, training, chaussettes de rechange, guêtres, lampe de poche, articles de toilette. La subsistance est organisée, donc pas de pique-nique à prendre.

Ruedi Meier

Nos cabanes ce mois

Cabane de La Menée

Gérant: Walter Diethelm, Bois-Noir, 2053 Cernier, tél. 038 53 64 73.

Gardiens: 18-20 novembre, Alexandre Bena, 15 places.

Appartement d'Arolla

Gérante: Hilde Sautebin, chemin des Pins 1, 2035 Corcelles, tél. 038 31 71 51.
Aucune réservation à ce jour.

Cabane Ferrenoud

Gérant: Eric Empaytaz, Castel 13, 2024 Saint-Aubin, tél 038 55 21 36.

Gardiens: 4-5 novembre, Jean-Paul Randin + 20 personnes, tél. 42 16 50.

11-12 novembre, Willy et Charlotte Pfander, tél. 31 28 70.

18-19 novembre, H. Geier + V. Hubscher, tél. 33 11 75.

25-26 novembre, François Byrde + 20 personnes, tél. 033 56 23 31.

2-3 décembre, Claude Ganguillet, tél. 42 12 65.

La Ruinette, 5-6 août 1995

Les organisateurs ont réservé 12 places à la cabane Chanrion et il y a 12 inscriptions au colloque du vendredi soir. La répartition des participants dans les trois voitures est organisée le même soir et le départ est prévu samedi matin à 9 heures pour un rendez-vous à 11 h 30 sous le barrage de Mauvoisin.

Un temps splendide nous accompagne en parcourant cette magnifique région conduisant à la cabane par la rive droite du lac de Mauvoisin. Nous avons profité d'un superbe emplacement pour pique-niquer au-dessus du lac parmi les edelweiss.

Si vous allez à la cabane Chanrion, demandez à pouvoir dormir au galetas, c'est l'endroit le plus confortable, nous en avons fait l'expérience. Pendant la nuit, un orage a rafraîchit l'atmosphère.

Dimanche matin, départ à 5 heures avec les lampes frontales jusqu'au début du sentier conduisant au col de Lire Rose. Le ciel est couvert, les sommets se cachent dans

le brouillard. C'est au col de Lire Rose, plus de 3100 m, que nous nous encordons.

Les quatre cordées se suivent régulièrement dans les rochers, la varappe est facile et Française a su trouver le cheminement idéal.

A 10 heures, nous nous regroupons, alors que nous sommes à un peu plus d'une heure du sommet. Il y a une petite couche de neige fraîche. Un vent du sud chasse la pluie dans notre direction. Le sommet est toujours dans le brouillard. Décision est prise alors de rebrousser chemin (avec décharge donnée à l'organisateur Henri!) Dans ce genre de varappe, le temps de descente est le même que celui de montée. Au col, cordes et baudriers retrouvent leur place dans le sac. On croque un petit morceau et c'est parti pour la rentrée.

Vers le lac Tsofeiret, le soleil nous rejoint et nous dit qu'on aurait dû attendre avant de faire demi-tour. Certains regrettent amèrement d'avoir renoncé à poursuivre l'effort jusqu'au sommet, alors que d'autres se proposent de revenir pour admirer le pano-



Bâle / Berne / Bienne / Lucerne / Moutier / Zurich

Demandez notre programme!

EISELIN SPORT

Le magasin de sports

qui vous propose
un équipement fiable

L'entreprise de trekking et d'expéditions

qui possède l'expérience
la plus longue au monde

Ring 5, 2502 BIEL-BIENNE

Tél. 032 - 23 56 60, Fax 032 - 23 56 70

MONTAGNE / SKI / TREKKINGS / EXPEDITIONS

rama qui se présente du haut des 3875 m de La Ruinette. Finalement le fait de revenir à Neuchâtel en début de soirée nous a permis d'éviter la plus forte densité de trafic routier et d'échapper aux orages. (Est-ce une consolation?)

Merci à Françoise et à Henri d'avoir organisé ce week-end.

M.-A. Krieger

Urirotstock, 15-16 juillet

Rendez-vous avait été pris, comme d'habitude, aux Jeunes-Rives et à 9 h 15, 9 participants (6 H + 3 F) sont au départ. Par l'autoroute, via Lucerne, nous arrivons à Isleten, au bord du lac d'Uri où une pause café s'impose, puis nous continuons notre route vers Sankt-Jakob dans le Grosstal, où nous arrivons à midi.

Midi = dîner! Les sandwiches, gourdes et thermos sont toujours, en de telles occasions les menus préférés des clubistes, sauf pour un qui commençait à sortir de son sac un réchaud à gaz, une casserole, de l'eau (oui, de l'eau!) et un sachet de soupe. Comme cela n'était pas prévu dans l'horaire de la course, l'organisateur lui a demandé de faire une soupe-minute, ce qui a été réussi. Les ustensiles réduits, nous partons pour la cabane privée de Biwald (1694 m), que nous atteignons après deux heures, sans problème. C'est une cabane qui offre un certain confort, puisque à la place de couvertures, il y avait des duvets. Nous passons sur la soirée en cabane, tout le monde en connaît le programme!

Départ à 5 h 30, alors que le temps n'est pas très prometteur. Deux heures de marche et nous passons devant la cabane Gitschenhörlehütte. A partir de là, nous marchons sur la moraine du Blümlisalpfirn, dans le brouillard. Chacun l'a sûrement pensé, mais personne n'a osé dire que par un temps pareil, nous n'arriverions sûrement pas au sommet. Pour finir, le temps s'est quand même amélioré et nous sommes arrivés au sommet après quatre heures en passant par des parties équi-

pées de câbles fixes et de la caillasse. Nous avons ainsi quand même pu admirer le sommet et les glaciers les plus proches, puis nous avons suivi un autre itinéraire pour la descente jusqu'à la cabane Gitschenhörle, un itinéraire un peu plus long, mais moins glissant.

Pour finir, le temps s'est définitivement gâté, ce qui nous a valu la moitié de la descente sous une pluie transperçante. Arrivés à Sankt-Jakob, en repassant par la cabane Biwald où nous avons fait une petite halte en espérant voir la pluie cesser de tomber, ce qui ne fut pas le cas, nous avons dû nous rechanger. C'est alors qu'Hermann Milz nous a envoyés visiter le cimetière dans lequel toutes les «pierres» tombales sont en bois sculpté, le motif représentant le métier du défunt. Si vous passez dans les environs, ne manquez pas cette visite, comme celle de l'église qui est très jolie et a été rénovée récemment. Un grand merci à nos organisateurs Hermann et Roger.

Hermann Geier



JAB
2006 Neuchâtel 6

Monsieur
HUGUENIN Oscar
Trois-Portes 21
2000 NEUCHÂTEL

La fermeture de Saleinaz, 17-18 septembre

Après un petit café à Orsières, nous avons, qui par hélico, qui par le sentier, rejoint la cabane où nous attendaient le président, le gérant, Charlotte et Willy. Nous nous sommes donc retrouvés à 14 devant le dîner préparé avec soin par Charlotte.

Tous ces bras se sont donc mis au travail pour le repliement des tuyaux d'amenée d'eau, le déplacement de l'immense coffre à outils, le rangement du bois et la préparation de la cabane pour l'hiver.

Le dimanche matin, surprise: 15 cm de neige fraîche et un soleil radieux, mais un président un tout, tout petit peu fâché, car la veille au soir, une bonne âme lui avait ramassé ses couvertures. A 13 heures, les rangements terminés, nous avons donc amorcé la descente avec un dernier regard un peu mélancolique sur cette bonne vieille cabane.

Une bonne équipe et un bon week-end, sans oublier un grand merci à tous les participants de la part du gérant Roger Burr.

Roland Rahier

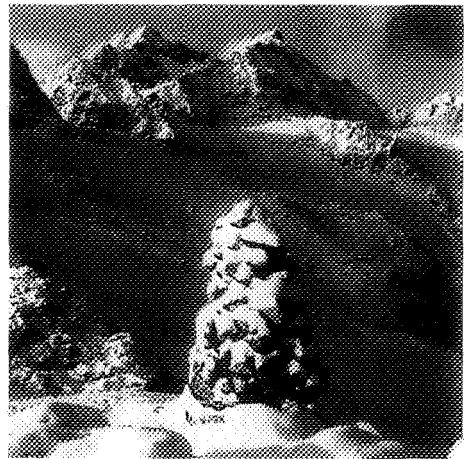

Mieux voir, c'est voir en toute confiance

Neuchâtel
Rue de l'Hôpital 17
Tél. 25 18 91
Cortisiod
Littoral Centre
Tél. 42 32 32

COMMINOT
Maîtres-opticiens

Bulletin mensuel N° 12 - décembre 1995

Section Neuchâteloise du CAS

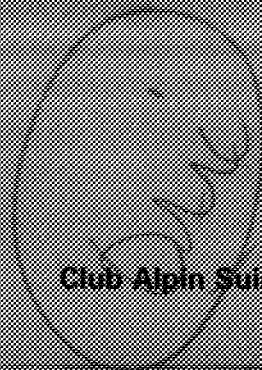

Club Alpin Suisse

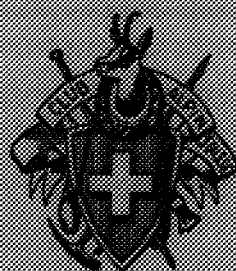

BULLETIN DE LA SECTION NEUCHÂTELOISE DU CAS

Président: Claude Monin, rue de la Citadelle 23, 2316 Les Ponts-de-Martel, tél. (039) 37 19 50

Rédacteur: Claude Monin, rue de la Citadelle 23, 2316 Les Ponts-de-Martel, tél. (039) 37 19 50

Changement d'adresse: Henri Chevalley, rue des Berthoudes 60, 2000 Neuchâtel, tél. (038) 33 16 74

Impression: Imprimerie H. Messeiller SA, Saint-Nicolas 11, 2006 Neuchâtel, tél. (038) 25 12 96

**Assemblée mensuelle
du lundi 4 décembre 1995,
à 20 heures, au local,
Restaurant Le Faubourg,
Neuchâtel**

Ordre du jour:

1. Communications du comité.
2. Votation concernant la demande d'intégration de la section Chaumont dans notre section Neuchâteloise.
3. Réception des nouveaux membres.
4. Courses passées et à venir.
5. Divers.
6. Concours d'identification de photographies organisé par notre ami et collègue clubiste Willy Pfander.

**Votation concernant l'intégration
de la section Chaumont**

Diverses interpellations lors de l'assemblée de novembre et dans les jours qui suivent ont fait penser à votre président qu'il serait utile de bien préciser les choses dans notre bulletin, c'est pourquoi, avec l'accord du comité, je vous exposerai brièvement la question en commençant par un bref rappel historique:

– 1876, fondation de la section Neuchâteloise du Club alpin suisse (CAS).

Couverture: Quel titre donner à cette photo insolite: «Sur une route de montagne» ou «Patience, nous arriverons tous en même temps au 31 décembre»? Le rédacteur du bulletin vous laisse le choix, tout en remerciant Peter Donatsch, lauréat du prix culturel 1995 du CAS, qui l'a tirée de son Multivision-show sur les «Walser» et nous l'a offerte pour notre bulletin. Merci Peter!

– 1919, fondation de la section Neuchâteloise du Club suisse des femmes alpinistes (CSFA).

– 1979, l'assemblée des délégués du CAS réunie à Brugg, décide d'intégrer le CSFA et l'ensemble de ses sections au CAS.

– 1981, la section Neuchâteloise du CAS décide, après de longues hésitations, d'accéder à la mixité. Cette décision est suivie du passage d'un nombre important des membres de l'ancienne section Neuchâteloise du CSFA (avec comme dot l'appartement d'Arolla) à la section Neuchâteloise du CAS. La majorité des membres de l'ancienne section du CSFA décide néanmoins de former une section (F) à part entière du CAS et forme la section Chaumont.

– 1995, les membres de la section Chaumont, par un vote acquis à la majorité des deux tiers, demandent son intégration à la section Neuchâteloise et en informent le Comité directeur du CAS.

C'est ce qui nous vaut d'être appelés à nous prononcer à notre tour sur la réponse à donner à la section Chaumont. Certains pensent que les membres de la section Chaumont n'ont qu'à se résoudre à demander leur transfert individuellement. Cela équivaudrait à dissoudre leur section et, d'après les statuts, à faire cadeau au Comité directeur du chalet de Chaumont et des avoirs de la section Chaumont.

Alain REBORD-RIQUEN

Johannisberg Vigneron-encaveur Cave Les Riettes
Pinot Noir **1917 ARDON**
Dôle Blanche ☎ 027/86 14 18 – 86 14 01

Par contre, si nous acceptons l'intégration dans notre section Neuchâteloise de la section Chaumont (une soixantaine de membres), nous devenons propriétaires du Chalet de Chaumont – que le président et le caissier ont visité et trouvé en très bon état – et les avoirs de ces dames (environ 32 000 francs) permettront de constituer un fonds d'entretien non négligeable du-dit chalet dont le revenu annuel d'exploitation s'élève à environ 4000 francs.

C'est donc une voie raisonnable que vous propose le comité quand il vous recommande de répondre «OUI» à la question:

«Acceptez-vous d'intégrer les membres de la section Chaumont dans notre section Neuchâteloise?»

Claude Monin

Communications

Gérance de la cabane Perrenoud

Dans sa séance du lundi 13 novembre, le comité a nommé Fred Burri au poste de gérant de notre cabane. Un grand merci Fred de ta toute nouvelle disponibilité de jeune retraité au service de notre section qui te souhaite les plus grandes satisfactions et joies dans ta tâche.

Cours de ski 1996

Vous aimeriez apprendre à skier, la haute neige vous pose des problèmes, vous désirez parfaire votre technique, alors un cours de ski s'impose, avec des moniteurs de l'Ecole suisse de ski.

5 vendredis dès le 12 janvier 1996

week-end, les 17 et 18 février 1996

Pour les vendredis:

Lieu: Tête-de-Ran, Crêt-Meuron ou Vuedes-Alpes, selon les conditions du moment. Horaire: 20 à 22 heures. Rendez-vous: 19 h 30 parking de Caractères SA ou sur place à 20 heures. Prix du cours: 5 vendredis, 40 francs.

Le week-end:

Lieu: Flaine (France). Départ: 6 heures, parking des Jeunes-Rives. Prix du week-end: Comprenant demi-pension, abonnement de ski pour les deux jours, moniteurs et déplacement, 170 francs.

Inscription:

Jusqu'au 30 décembre 1995. Verser le montant de 40 francs pour les vendredis et une préinscription de 50 francs pour le week-end sur CCP 20-36985-8 à André Geiser, Maujobia 131, 2000 Neuchâtel. Tél. 24 56 23, prof. 33 43 00. Il est possible de participer uniquement aux vendredis ou au week-end.

Formation, cours CAS 1996

Cours avalanches, 12.1 au 14.1.1996.

Inscription: jusqu'au 5.12.1995.

Cours chef de courses d'hiver 1, 14.4 au

20.4.1996. Inscription: jusqu'au 25.2.1996.

Cours chef de courses d'hiver 2, 28.4 au

4.5.1996. Inscription: jusqu'au 7.3.1996.

Cours pour candidats chef de course d'été,

15.6 au 16.6.1996. Inscription: jusqu'au 8.5.1996.

Cours chef de courses d'été, 7.7 au

13.7.1996. Inscription: jusqu'au 1.6.1996.

Cours chef de courses moyenne mon-

tagne, 15.5 au 19.5.1996. Inscription: jusqu'au 8.4.1996.

Pour ces cours la section rembourse les frais d'inscription et de déplacement.

Renseignements et formulaire d'inscription auprès d'André Geiser, Maujobia 131, 2000 Neuchâtel, tél. 24 56 23, prof. 33 43 00.



2088 Cressier

Hôtel de la Couronne

Famille Santos, téléphone 038/47 14 58

Au 1^{er} étage, salle rustique chaleureuse et accueillante et une salle annexe de 50 places pour banquets et réunions. Chambres rénovées dans le style d'autrefois.

Notre grand choix de menus de 17 fr. 50 à 59 francs variant selon les saisons. De septembre à décembre, nos spécialités de chasse.

Le coin des distraits

Le 22 octobre, on a trouvé à la cabane Perrenoud une paire de lunettes de soleil de marque Carrera. Elles sont à disposition chez le président, tout comme la paire de

loupes oubliée sur une table au Restaurant Le Faubourg lors de notre dernière assemblée du 6 novembre.

Reconstruction de Saleinaz

Chers clubistes,

Ces quelques mots afin que la flamme ne faiblisse pas. Nous aurons besoin de bonnes volontés pour effectuer certains travaux sur le chantier en 1996. Le démontage de la cabane actuelle entre autres. Une corvée? Pas vraiment. Vivre l'ambiance de journées de travail dans le cadre d'un groupe est générateur de camaraderie, de joie partagée. Les clubistes enthousiastes qui ont participé à la préparation du chantier de La Menée, il y aura bientôt trente ans, et ceux dévoués sur celui de Bertol en 1975, en sont témoins. Participer activement à une œuvre durable procure à coup sûr satisfaction et fierté. Préparons-nous dès maintenant à vivre ces jours de «corvée» sur le site de Saleinaz.

*Commission de reconstruction,
Willy Pfander*

Mutations

Candidatures

Yanis Callandret, 1975, Bernois, présenté par Claude Monin. Marianne Escobar-Rüedi, 1942, Grisonne, présentée par Solange Chuat. Pierre-Arnauld Fuegg, 1972, Soleurois, présenté par Claude Monin. Mireille Gaille, 1949, et Henri Gaille, 1950, Vaudois, présentés par René Mauron.

Membre externe

Renata Stoll, membre de la section des Diablerets, a demandé son admission comme membre externe de notre section.

Démissions

Elisabeth Meier-Häusler, Gérard Martin, Marceline et Roger Zosso.

Délaï ultime pour la remise au rédacteur des communications à paraître dans le prochain bulletin: **8 décembre**. Prochain comité: **11 décembre** à la Maison du Prussien.

Assemblée mensuelle du 6 novembre 1995

Claude Monin débute cette assemblée en nous donnant les communications du comité: la récente assemblée des délégués s'est bien déroulée, la demande de subventionnement concernant la reconstruction de Saleinaz a passé comme «une lettre à la poste». Pas de question ni de contestation. De nombreux autres problèmes ont été discutés, il a été décidé de ne pas augmenter le prix de l'abonnement du journal *Les Alpes*. Ce soir notre président est un homme heureux, il remercie les vétérans du club, les membres du comité, les responsables des cabanes et le clubiste qui ont œuvré pour que La Menée redevienne pimpante, bien repeinte. Les échafaudages ont pu être remisés chez leur propriétaire. A Perrenoud les judistes ont fait merveille et une dizaine de stères de bois ont été rentrés et entassés. Dans cette cabane la première étape des travaux est terminée et pour couronner le tout une candidature pour la gérance est venue réjouir Claude. Le comité ne s'est pas encore prononcé, mais lundi prochain il entérinera probablement la décision de nommer Fred Burri comme gérant de Perrenoud.

2. Intégration de la section Chaumont dans notre section

En mars 1995 le comité a reçu une lettre qui demandait l'étude de cette intégration. Une délégation de notre section a eu une première discussion, ensuite le président et le caissier ont participé à une assemblée de la section Chaumont, ils ont pu répondre aux diverses questions de ces dames. Lors de notre prochaine assemblée nous devons donc voter. La question sera la suivante: Acceptez-vous d'intégrer les membres de la section Chaumont dans notre section? Celles-ci formeront un groupe féminin. Nos statuts devront prochainement être revus avec l'intégration de l'AJ et l'OJ, nous ne souhaitons pas les refaire deux fois et ainsi éviterons cette démarche et des dépenses qui ne sont pas indispensables dans un premier temps. M^{me} Gédéon a la parole; elle

commence par inviter les jeudistes à monter au chalet de Chaumont puis elle nous brosse un historique des bonnes relations qui ont prévalu entre nos deux sections de 1919 à nos jours. Des récits de courses, faites en commun, démontrent la galanterie des messieurs de la section Neuchâteloise qui n'hésitaient pas à porter les sacs de ces dames... Une courte discussion s'engage ensuite à propos des modalités d'un groupe féminin. Claude passe au point suivant et nous accueillons, avec Dominique, deux couples de nouveaux membres. Les récits de courses sont variés et certains d'entre eux se révèlent autant gastronomiques que pédestres! (peut-être à cause du H?). La colonne de secours s'est exercée cette dernière fin de semaine; le samedi avec le SIS dans les gorges du Seyon et le dimanche seule à la Combe Grède. Les jeudistes ne se sont pas seulement promenés, ils ont préparé 5 stères de bois pour La Menée et les jeudis d'octobre ont à nouveau égalé les records de participation.

5. Divers

Claude Monin souhaite remercier Claude Ganguillet pour les dessins qui ornent notre dernier bulletin. Il donne des nouvelles des délégations du comité qui se rendent aux invitations, nombreuses ce mois-ci, des sections amies. Walther Diethelm remercie chaleureusement les jeudistes pour le bois de La Menée. Jean-Luc Blanchard nous donne quelques idées de cadeaux de Noël. Fernand Oliveira souhaite faire le bilan du stand de la Fête des vendanges et surtout remercier tous ceux qui ont aidé à son suc-

cès, particulièrement Albertino Santos et Aldo di Cesare. L'aide de l'OJ a été très appréciée et elle sera renouvelée. Le bénéfice est de 3500 francs. Claude termine la partie administrative en nous présentant le catalogue «à chacun sa montagne». Après la pause Jean-Daniel est également un homme heureux... très peu de clubistes ont quitté les lieux. Il nous présente M. Richard Wildbolz. Ce dernier, avec un bel accent du Midi, va nous initier à l'écoulement de l'eau de surface et souterraine dans un massif calcaire tel que notre Jura.

Pour le PV, Solange Chuat-Clottu

Courses du mois

Colloques: les vendredis à 18 h, au Cercle National. Sauf avis contraire, les départs auront lieu du parc des Jeunes-Rives.

2 décembre: Spéléo verticale au Creux d'Entier (JU), région de Bellelay. Organisateur: Sébastien Grosjean, tél. 30 60 26, et Jean-Daniel Perret, tél. 33 70 75.

9 décembre: Ouverture de la saison à ski (peau de phoque): Le programme dépendant des conditions d'enneigement, se renseigner auprès des organisateurs: Gérard Gisler, tél. 42 51 04, et Thomas Scheuber, tél. 25 68 18.

Semaine du 14 (dimanche) au 20 (samedi) janvier: Traversée du Jura à ski de fond: de Giron (près de Bellegarde) à La Vue-des-Alpes, env. 180 km. Logement en

MEUBLES
JAROTEX S.A.

2088 CRESSIER - NE

☎ 038/47 13 73



*Atelier de polissage sur bois
Réparation de vos meubles anciens et neufs*

Horaire:

du mardi au vendredi 7 h 30 - 12 h, 13 h 30 - 18 h

Samedi 9 h - 12 h, 14 h - 16 h



**Pharmacie
Centrale**

MATTHYS SA

P. et F. Matthus-Cart,
pharmaciens

**Herboristerie - Homéopathie
Parfumerie**

**2000 Neuchâtel - Rue de l'Hôpital 13
Téléphone 25 11 58**

gîtes d'étapes en demi-pension. Portage: sac à dos avec effets personnels réduits (sans sac de couchage, ni nourriture). Prix: max. 400 francs (sans train Neuchâtel-Belle garde) pour organisation, réservation, accompagnement, nuitées en demi-pension. Inscription nécessaire auprès de Jean-François Mathez, 2063 Fenin, tél. 53 53 49 avant le 16 décembre (nombre de places limitées à 10).

Courses passées

7 octobre: Le Pachau, 7 participants.

14 octobre: Escalade à la Brême, 9 participants.

22 octobre: VTT, 5 participants.

4-5 novembre: Exercice de la colonne de secours, 7 participants.

5 novembre: Course H dans le Jura, 9 participants.

Le coin de l'OJ



Courses futures:

Rien de nouveau à ajouter depuis le mois passé.

Courses passées

24 septembre: Escalade à Pissevache: Recette du père Okay-Oka

Prendre sept rescapés de la Fête des vendanges; ou plutôt six... Ajouter une heure de sommeil bienvenue, saupoudrer d'un peu de retard et d'un brin de soleil et c'est parti. D'abord faire chauffer le tout sur l'autoroute puis, après un petit arrêt, bien

secouer et faire réduire sur des routes un peu plus étroites. Plonger le tout dans un endroit où il fait toujours beau (hem! hem!...) Abordons maintenant la première partie délicate: Prévoir 200 mètres de marche d'approche à plat sous la conduite d'un expert qui connaît parfaitement le chemin. Etirer les 200 mètres en descente, puis au plat, puis en montée, puis... Faire une petite pause pour alléger le sac et le pique-nique. Puis continuer à améliorer la marche d'approche par une descente à la pente impressionnante; penser à mettre quelques glissades, 2 ou 3 arbres salvateurs, un vol plané et un hématome. Ajouter quelques hésitations, des rot-punkt, un peu de 3 sup. dans les feuilles, une mesure de transpiration et l'approche sera déjà prête.

Pour le plat principal, assaisonner une première longueur d'un peu de houx, d'une petite traversée et de quelques commentaires bien sentis. Prendre une grosse fissure, un peu de dülfer, quelques coincements pour la deuxième longueur et selon les goûts ajouter glissades, frayeurs, cris... Humidifier juste la troisième avant de franchir un petit mur raide à bras. Une bonne dose de grosses prises, quelques écailles qui bougent et 2 ou 3 spits qui balisent l'itinéraire composent une gentille quatrième longueur. Parsemer la dernière de bossettes, réglottes et juste ce qu'il faut comme prises. (Le tire-clou ou la pluie sont au choix de chacun son envie) Pour terminer il ne reste plus qu'à refaire la marche d'approche dans l'autre sens, récupérer les sacs, terminer le pique-nique et faire revenir lentement le tout dans la nuit. Ajouter une bonne dose de fatigue et de satisfaction pour obtenir une journée d'escalade réussie.

Ali



LES VINS FINS DE LA PROPRIÉTÉ

Rouges, blancs, Oeil-de-Perdrix, et spécialités

A. Porret et Fils - Cortailod

Propriétaires-encaveurs
Maison fondée en 1858

Tél. 038 / 42 10 52
Fax 038 / 42 12 41

14 au 21 octobre: Semaine OJ au Verdon

Nous sommes arrivés à La Palud sur Verdon vers 17 heures après 8 heures de route. Nous complétons le groupe et, le premier camping ainsi que son propriétaire étant cassés, nous nous installons à «la ferme» tenue par un champion du marathon et ses nombreux chats. Le premier contact avec les gorges impressionne certains ojiens moins que d'autres (cf. compte-rendu des Dolo.). Après le souper (excellent comme tous les suivants), nous allons boire un verre chez «la Mouette» du bistrot en délire avec son pan et son mutant (Paluard n'ayant jamais posé ses P.A. sur une falaise...). Le lendemain nous formons des groupes (remaniés chaque jour) et nous partons nous plonger dans le «wide» (prononcer à la française). Tout le monde ou presque a quand même une petite appréhension (mais on s'y habitue très vite). Le reste de la semaine se déroulera sans problème (excepté un abandon à l'Indiana Jones «Sentier Martel en Ninja» et une blessure bête mais méchante et l'arrivée des deux retardataires). Tout cela sous un soleil magnifique la majeure partie du temps. La rentrée s'est bien passée (avec l'inévitable bataille d'eau). Malheureusement le temps n'était pas aussi beau chez nous qu'au Verdon. Tous ceux qui étaient là et qui n'ont pas eu tort.

Communication

Un grand merci à notre généreux donateur qui grâce à ses yeux de lynx a réussi à dénicher notre demande de don pour le bus OJ dans le procès-verbal de janvier de cette année.

Voilà une année que je fais le coin de l'OJ (pas tout à fait car j'ai commencé en janvier), avec votre aide à tous bien sûr... Il ne serait pas grand-chose sans vos récits... Mais c'est le moment de faire un peu le bilan. Alors si vous avez des remarques (critiques, compliments...) à faire, c'est le moment, après ce sera trop tard. Car s'il n'y a personne qui a une objection ou tout simplement envie

de reprendre le coin de l'OJ, vous allez retrouver mon nom au bas du coin tous les mois de 1996. Qui a dit «Oh»? De toute façon je m'en fiche j'ai les noms... na!

Fabienne

Le coin des jeudistes (H)

Pour chaque course en cas d'incertitude appelez du mercredi à 17 heures au jeudi à 6 heures le N° 181 qui renseignera s'il y a modification, sinon la course a lieu comme annoncé. Si le programme ne prévoit pas la possibilité d'une course réduite se renseigner auprès de l'organisateur.

14 décembre: Fenin, dîner de fin d'année. 11 h 30, rendez-vous à Fenin, au Chasseur. Pour les marcheurs, départ du trolley 8 h 53, place Pury; 9 h, Vauseyon. A pied par le Chanet-Valangin (café), Fenin. Retour par rive gauche du Seyon. **Inscription obligatoire jusqu'au 9 décembre auprès de l'organisateur.** Organisateur: Oscar Huguenin, tél. 30 40 12.

21 décembre: Région de la Chaux-de-Fonds à pied ou à ski de fond, renseignements au 181. Organisateur: Daniel Perret, tél. 25 88 14.

4 janvier: Mont Crosin – Bises de Cortébert, ski de fond 15-20 km 8 h 30 Valangin. En auto au Mont Crosin. A ski aux Bises de Cortébert. Dîner. Retour aux autos. Organisateur: Willy Péquignot, tél. 53 37 38.

Courses passées

5 octobre: Bois à La Menée, 24 participants.

12 octobre: Landeron – Biemme, 33 participants.

19 octobre: Torrée à Trey mont, 39 participants.

26 octobre: Maisons des Bois, 38 participants.

Le coin des dames

Pas de colloque. Renseignements et inscriptions auprès des organisatrices, tél. 41 19 01.

Course à venir

Mercredi 6 décembre: Saint-Nicolas.

Course passée

Mercredi 8 novembre, sortie de fin d'année en train, 10 participantes.

Alpinisme juvénile



Malgré le temps mitigé de ce 28 octobre, nous avons terminé la saison de grimpe en beauté. Le matin, nous avons usé les murs de Baulmes et d'Orges, et quand la bruine a cessé de tomber, nous sommes montés aux Aiguilles de Baulmes... par le sentier!

Camp de Noël du 26 au 29 décembre 1995 à la cabane Perrenoud: c'est le tout dernier moment pour vous inscrire chez Ruedi! Informations voir dans le bulletin d'octobre.

Ruedi Meier

Course AJ à Süstli, 16-18 septembre 1995

Après avoir envahi le dortoir de la cabane Süstli, nous sommes allés grimper dans le jardin d'escalade autour de la cabane. Plutôt mouillant comme expérience! En plus, les moutons étaient de la partie. Ils avaient l'air très attirés par nos sacs!!! Après le souper, Ruedi a essayé tant bien que mal de nous faire dormir... Imaginez plutôt... Au réveil, quelle surprise! Il avait neigé, ce qui nous a permis de dormir un moment de plus, ouf! La montée au Grassen, commencée sous le soleil, s'est vite terminée dans un brouillard épais et opaque dans lequel nous avons avancé

plus ou moins droit. Dur est un faible mot pour décrire la progression dans la neige où nous en avons tantôt jusqu'aux cuisses, tantôt jusqu'aux mollets (seulement!). Nous sommes alors rentrés et avons escaladé le mur de la cabane. Le lendemain, certains ont découvert une autre partie du jardin, d'autres sont montés sur un petit sommet d'où ils ont vu les autres au milieu de l'arête. Mais bientôt nous sommes tristement redescendus au parking.

Cécile Monod et Célia Sapart



Cotisations CAS 1996

Les cotisations se présentent comme suit:

- Membre à part entière Fr. 84.-
- Membre à part entière domicilié à l'étranger Fr. 89.-
- Conjoint (sans *Les Alpes*) Fr. 54.-
- Personne faisant ménage commun (sans *Les Alpes*) Fr. 66.-
- Membre d'une famille ayant la même adresse (sans *Les Alpes*) Fr. 66.-
- Membre externe Fr. 36.-
- Membre à part entière dès 40 ans d'affiliation (coti. CC + *Les Alpes*) Fr. 48.-
- Membre à part entière dès 40 ans d'affiliation domicilié à l'étranger Fr. 53.-
- Membre à part entière dès 50 ans d'affiliation (*Les Alpes*) Fr. 18.-
- Membre à part entière dès 50 ans d'affiliation domicilié à l'étranger Fr. 23.-

Paiement des cotisations à effectuer jusqu'à fin janvier 1996 au plus tard.

Chaque membre domicilié en Suisse reçoit un bulletin de versement bleu (BVR). Le récépissé devra être joint à la carte de membre, il la validera.

Les membres domiciliés à l'étranger sont priés de verser leur cotisation sur le

compte CCP N° 20-3910-8, CAS cotisation, CH-2000 Neuchâtel. Le récépissé du BVR payé par nos soins leur sera ensuite envoyé.

*Le caissier des cotisations :
Henri Chevalley
60, rue des Berthoudes
2000 NEUCHÂTEL
Tél. 038/ 33 16 74*

Nos cabanes ce mois

Cabane de La Menée

Gérant: Walter Diethelm, Bois-Noir, 2053 Cernier, tél. 038 53 64 73

Gardiens:

2-3.12 Roger Ballet
9-10.12 Vacant
16-17.12 Walter Diethelm
30.12-1.1 Suzanne Renaudin

Réservation

26-30.12 Bernard Huguenin

Appartement d'Arolla

Gérante: Hilde Sautebin, chemin des Pins 1, 2035 Corcelles, tél. 038 31 71 51

27.12-2.1 Hermann Geier
2-6.1 Gisèle Mani + 6 personnes

Cabane Perrenoud

Gérant: Fred Burri, rue des Chavannes 16, 2016 Cortaillod, tél. 42 31 41

Gardiens:

2-3.12 M.+ C. Ganguillet, tél. 42 12 65
9-10.12 Vacant
16-17.12 Eric Frey + R. Cuche, tél. 42 41 72
23-24.12 Vacant
26-29.12 Camp de l'AJ
30-31.12 M.-J. Robert, tél. 25 48 65
31.12-1.1 Réservation: F. Tanner + 20 personnes
6-7.1 F. + A. Byrde, tél. 033 56 23 31

Semaine «H» à Avers (GR)

du 1^{er} au 8 avril 1995
(cartes 1:50000 N° 267 et 268)

Pour la 23^e semaine «H» de la section, 6 jours de course, 6 descentes au soleil sur une belle neige de printemps: un rêve en cette fin d'hiver plutôt maussade. A l'aller comme au retour, la pluie mouille d'ailleurs les autos de nos 16 clubistes (moyenne d'âge plus de 60 ans), tandis que toute la semaine la grippe, si elle n'a, finalement, empêché personne de venir, retient des copains en bas ou les freine à la montée. Bravo aux organisateurs; 1 Hermann + 2 André = bon choix des dates, comme du logis. On est bien à tous les points de vue dans le sympathique petit hôtel Alpina, à Juppä.

Les courses

2 avril: Wyssberg, par le val Bergalga (1990-2980 m), à 14 en 3 h.

3 avril: Tscheichhorn (3019 m), de Pürd (1890 m), par la face est, à 16. Hélas, après le col, 2969 m, atteint en 3 h 20, on doit renoncer devant une pente aussi gelée que raide, tandis que les 3 copains qui s'étaient contentés de bifurquer en route vers le Grosshorn (2780 m) y arrivent, eux!

4 avril: Piz Bles (3044 m), de Stättli (1800 m) val Madrisa, à 14 en 5 h.

Piz Piot (3038 m), de Juf (2117 m), à 15 en 3 h 30.

6 avril: Gletscherhorn (3107 m), à 15 en 4 h par le val Bergalga. Trois mousquetaires font en plus le Wyssberg (2980 m) depuis 2400 m.

7 avril: Mazzaspitz Est (2839 m), de Juf, à 14 en 2 h 45, puis, après descente sur le col du Stallerberg (2579 m), le Uf da Flüe (2774 m) en 45 min. Quelle course, merveilleux couronnement d'une semaine



Bâle / Berne / Bienne / Lucerne / Moutier / Zurich

Demandez notre programme!

Le magasin de sports

qui vous propose
un équipement fiable

L'entreprise de trekking et d'expéditions

qui possède l'expérience
la plus longue au monde

EISELIN SPORT

Ring 5, 2502 BIEL-BIENNE

Tél. 032 - 23 56 60, Fax 032 - 23 56 70

MONTAGNE / SKI / TREKKINGS / EXPEDITIONS

aux descentes artistement choisies par le Maître Fatre!

D'aucuns, en sautant une course, ont fait du tourisme: le plafond peint de l'église romane de Zillis vaut le voyage; les gorges de Rofla ne valent pas l'arrêt, sinon pour se promener au frais; la piscine thermale d'Andeer revivifiée à souhait les skieurs fatigués. Pour chacun, même pour la victime d'une petite farce nocturne, la semaine fut une des plus réussies qu'on vit. Grand MERCI aux organisateurs. Pour l'an prochain, il est question de S'charl (Basse-Engadine), souvenir de 1988 à goût de reviens-y. Qu'on se le dise!

Sonnet de circonstance pour les semainiers d'Avers

Après la marche à ski,
Après les transpirées,
D'une longue montée,
Après l'effort fourni,

Quel plaisir, les amis,
Sur la cime enneigée
Si loin de la vallée
D'où nous sommes partis!

Savourons la descente!
Choisissons bien nos pentes
Et surtout le bistrot,

La terrasse au soleil
Où la soif s'émerveille D'être enfin au repos!

Yves de Rougemont

Piz Ault 29, 30 et 31 juillet 1995

Samedi matin, 6 heures, gare de Neuchâtel. Pour certains, départ sur les chapeaux de roues! Paraphrasant Gilles, l'on pourrait dire que «ce train-là, un wagon de moins Véro le loupait!» Finalement c'est bien à 14 participants que la course commence.

Après un voyage sans encombre, mais avec 6 (six) transbordements, et encore on en a économisé un, nous atteignons

Gufenalp, au fond du Maderanertal. Le dernier tronçon s'effectue à bord de véhicules tout terrain. La mine de certains s'est allongée lorsque les initiés au langage de Suisse primitive eurent traduit ce que le chauffeur a lancé en prenant congé: Cavardiras. Une sacrée tirée: environ 7 heures! C'était largement plus que prévu au programme. La suite de la journée montra qu'il avait raison le bougre!

Heureusement l'itinéraire est varié et la nature superbe. D'abord raide et exposé, le sentier se fait aimablement agreste au fond du Brunnital. L'itinéraire se redresse à nouveau, un col, des névés et c'est là que Monique chuta, se faisant mal au genou, mais point de cabane en vue! Un gros pierrier, un nouveau collet, toujours pas de cabane. Virage à angle droit, nous prenons pied sur le glacier, enfin la voilà, cachée dans un replis de terrain, tout juste en territoire grison!

Accueil compétent. Le gardien examine le genou de Monique et préconise un retour en plaine par hélico. Ce sera fait demain matin. Stupeur à l'heure de l'apéro: il n'y a pas de blanc à la cabane! Finalement le gardien en cède un litre de sa réserve de cuisine, un La Côte parfaitement honnête. Ouf! Repas honnête lui aussi, ce sont des pizzocheri, spécialité grisonne. Nuitée «serrée» dans une cabane bondée.

Dimanche matin, départ 6 heures. Le temps est toujours beau. Retour provisoire en territoire uranais. Par le Brunnifirn, nous revoilà aux Grisons à la Fuorcla da Strem. Une jolie arête de blocs amène les plus intrépides au sommet du Piz Ault, à 3027 m.



Monsieur
HUGUENIN Oscar
Trois-Portes 21
2000 NEUCHÂTEL

JAB
06 Neuchâtel 6

A la cabane l'hélico vient «cueillir» Monique. Aux dernières nouvelles elle va bien.

La suite de l'itinéraire du jour s'offre à nos yeux. Il faut gagner le fond du Val Strem pour remonter en face, au Chrützlipass. C'est à qui repérera le cheminement le plus astucieux pour perdre le moins d'altitude! Mais d'abord il faut descendre. Quelques pas un peu délicats, du névé et nous revoilà dans les pâturages. Pique-nique et remontée à la débandade! Regroupement général au Chrützlipass et descente à la cabane Etzli.

Mais avant d'y arriver, intermède «méditerranéen» sur les rives bucoliques du torrent! Un régal semble-t-il pour les naïades et les autres! Le rapporteur ayant, pour une fois pris de l'avance, il n'y était pas! Mais des témoins dignes de foi (?) lui ont assuré qu'il avait tout à regretter!

Accueil plutôt bourru à la cabane Etzli. Mais une fois apprivoisé le gardien se révèle fort sympathique. Menu du soir: «Alplermagrone» et purée de pommes!

Dehors il commence à pleuvoir, mais dedans l'ambiance est chaleureuse! Nuitée «à l'aise» cette fois!

Lundi matin le temps s'arrange. Par Spillai nous atteignons la dernière «Lücke» de la course: Pörtlilücke. Nouvel arrêt balnéaire à Pörtlishäfel (si, si l'endroit s'appelle comme ça!). Vers 11 heures et demie nous sommes au fond du Fellital. Arrêt à la cabane Tresch pour une soupe revigorante. Il pleut à nouveau. Retour au fond de la vallée sous une alternance d'averses et d'éclaircies, avec vue dominante sur les bouchons de l'autoroute du Gotthard!

Merci à Claude et Hermann, organisateurs compétents, mais aussi à toutes et à tous pour l'excellente ambiance qui a régné tout au long de ces trois jours. Revenant à l'activité clubistique après une longue interruption, le rapporteur constate, sans aucun regret, que le Club alpin, c'est du passé!

W. Fric

Mieux voir, c'est
voir
en toute confiance

GUMMINOT
Maîtres-opticiens

Neuchâtel
Rue de l'Hôpital 17
Tél. 25 18 91
Littoral Centre
Tél. 42 32 32