

Ton bulletin

Section Neuchâteloise

Club Alpin Suisse CAS

Club Alpino Svizzero

Schweizer Alpen-Club

Club Alpin Svizzer





Au menu en ce moment



Nos classiques

- Ski de randonnée
- Loisirs
- Escalade
- Kids
- Voyages
- Via Ferrata
- Vêtements
- Librairie

Les plats de saison

- Montagne
- Randonnée
- Trail running

Spécialités

- Matériel pro
- Chaussures



defi-montagne.ch
2034 Peseux • 032 731 14 39



la Mobilière

Agence générale de Neuchâtel
Stéphane Progin
Rue de la Treille 9, 2001 Neuchâtel
neuchatel@mobiliere.ch



Domaine de
La Maison Carrée
2012 Auvernier
www.lamaisoncarree.ch



AIR-GLACIERS

LÀ POUR VOUS, OÙ ET QUAND
VOUS EN AVEZ BESOIN



Votre carte
de sauvetage
dès CHF 35.-/an

AIR-GLACIERS.CH



SION COLLOMBEY LEYSIN GAMPEL LAUTERBRUNNEN GSTAAD



22



33



38

SOMMAIRE

VIE DU CLUB

- 5 Assemblée générale de printemps 2024
- 5 Devenir bénévole?
- 5 Gestion des membres
- 7 Organisation de la section
- 10 Rapport annuel 2023
- 18 Comptes 2023
- 20 Cabane de Bertol: rénovation et nouveau site internet

NOTRE GOUTTE D'EAU

- 22 L'éducation à l'environnement chez Pro Natura

RÉCITS DE COURSES

- 24 Châtillon (VD), selle de l'arête N
- 26 St-Luc, 2 sommets et 1 SPA
- 27 Les semaines de ski de rando
- 28 OJ: Semaine de ski de rando dans la région du Simplon
- 29 Grand St-Bernard - Val Ferret italien - La Fouly
- 30 Ski de fond en Haute Engadine
- 30 Week-end au Val Bedretto (TI)
- 31 Jeudistes B: Col des Étroits - La Gittaz-Dessous
- 32 Lundi-X: Cascade de Môtiers et visite surprise
- 32 Dames: Beinwil (SO) - Zwingen

MONTAGNES

- 33 Portrait de Simon Perritaz
- 36 Histoire de... Musée Alpin Suisse
- 38 Portfolio de Stéphanie Bochatay

CARNET

- 44 Programme des activités de la section
- 46 Quiz
- 47 Nos cabanes
- 47 Impressum

Couverture: Sorbois et vue sur la Couronne Impériale

Photo: Stéphanie Bochatay

EDITO



Dans cette 3^e parution 2024 de Ton Bulletin, vous trouverez entre autres le rapport annuel 2023 ainsi que les comptes 2023 de la section. Je ne sais pas ce que vous en pensez, mais souvent ce genre «d'articles» peut sembler rébarbatif... Pas très motivant. On aura donc tendance à zapper les quelques pages en question.

J'aimerais vous inviter à ne pas écarter d'office ces comptes-rendus et à parcourir ces lignes rédigées par de nombreux-euses bénévoles qui donnent de leur temps à la section. J'aimerais qu'on leur accorde ce moment de lecture, parce qu'ils et elles n'ont pas uniquement passé du temps à poser sur le papier le résumé de leurs activités! Non! Elles et ils ont mis beaucoup d'énergie et d'engagement au fonctionnement de la section et ont contribué à la rendre aussi dynamique et attractive, afin que vous puissiez profiter d'un programme varié et adapté à toutes et tous.

Et peut-être que ces pages vous donneront envie de vous engager pour la section en devenant vous-mêmes bénévoles, en tant que chef-fe de courses ou en vous investissant dans une commission, un groupe, la gestion de nos cabanes ou autre fonction (voir à ce propos la liste de nos postes vacants dans ce bulletin). L'engagement au sein d'un club est une expérience qui en vaut la peine: c'est un apprentissage, l'occasion de faire des rencontres, d'amener des idées innovantes, d'apporter son expertise et un regard nouveau.

Les comptes indiquent quant à eux une bonne santé financière de la section, ce qui est très réjouissant pour l'avenir. Parcourir ces tableaux de chiffres permet ici de se rendre compte des activités nombreuses et variées de notre club, mais cette fois-ci d'un point de vue financier.

Malgré ces rapports et chiffres très positifs, les défis restent considérables pour que nous puissions satisfaire aux attentes de nos membres en constante augmentation. Je m'en réjouis, car c'est cela aussi qui nous fait nous remettre en question et qui nous fait avancer.

Je vous souhaite une belle lecture et espère qu'elle vous donnera l'envie de rejoindre une équipe de bénévoles... si ce n'est pas déjà fait!

Joëlle Fahrni, présidente



5



20

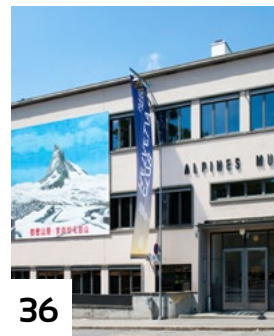

36

RAIFFEISEN

Les sociétaires Raiffeisen
vivent plus d'émotions
tout en payant moins.

raiffeisen.ch/memberplus



Route des Gravieres 19 - CH-2012 Auvernier

032 731 45 66 - info@carrosserie-auvernier.ch



CARROSSERIE D'AUVERNIER

Confiez-nous votre voiture et retrouvez-la comme neuve!

www.carrosserie-auvernier.ch



2024 - 21 ans
Cabanes Jolanda
(différ. cabanes de
2004 à 2024)

Bienvenue dès le
22.6.2024

Tél. cabane :
079/541 65 75

Baltshiederklause.ch/FB/
Instagram

DOMAINE de MONTMOLLIN
Auvernier - Neuchâtel



Grand-Rue 3 - 2012 Auvernier - Tél. 032 737 10 00
info@domainedemontmollin.ch - info@domainedemontmollin.ch



Gindraux Fenêtres

VIE DU CLUB

Assemblée générale de printemps 2024

Convocation à l'AG de printemps de notre section qui aura lieu le

Lundi 6 mai 2024 à 19h30

Stade de la Maladière, Rue de la Pierre-à-Mazel 10, 2000 Neuchâtel
Salle de conférence (C), Ascenseur Sud, 3^e étage, à votre droite

Ordre du jour

1. Salutations et ouverture de l'assemblée
2. Communications du comité
3. Accueil des nouvelles-aux membres
4. Nomination des scrutateur·rice·s
5. PV de l'AG du 6 novembre 2023 (cf. Ton bulletin 2024/1)
6. Rapport annuel 2023 (présent Ton bulletin 2024/3)
7. Comptes 2023 (présent Ton bulletin 2024/3)
8. Rapport des vérificateur·rice·s des comptes
9. Approbation du rapport et des comptes
10. Nomination des vérificateur·rice·s des comptes
11. Élection(s) au comité
12. Nomination des délégué·e·s à l'AD
13. Divers

L'AG sera suivie d'une conférence (qui sera annoncée sur notre site web) et d'un apéritif offert par la section.

Joëlle Fahrni, présidente

Devenir bénévole? A chacun·e sa manière de s'engager!

Afin de renforcer nos équipes et de compléter nos commissions, nous recherchons des personnes pour remplir les fonctions suivantes:

Secteur	Fonction
Comité de section	Un·e vice-président·e Un·e secrétaire
Postes indépendants	Un·e responsable des archives (principalement numériques) Un·e responsable Conférences Un·e responsable Communication
Cabanes	- Cabane de la Menée: un·e préposé·e (ou un duo/trio de préposés) - Ponctuellement: des volontaires pour les travaux d'entretien de nos cabanes
Commission de formation	Deux membres
Groupe Alfa (Alpinisme en famille)	Une équipe en soutien
Dans toutes les commissions	Des membres qui souhaitent apporter leur contribution sans prendre une responsabilité en particulier

Pour plus d'information:

Web: www.cas-neuchatel.ch/section/devenir-benevole.php

Contact: presidence@cas-neuchatel.ch

Joëlle Fahrni, présidente

Gestion des membres

Admissions

Liste des nouveaux membres pour les mois février/mars 2024

Membres individuels

- Anselmo Sandra (section supplémentaire)
- Baumann Sandra
- Breitenmoser Antoine
- Defaaz Olivier
- Empaytaz Luc
- Erard Stéphanie
- Jornod Nicole
- Lambelet David
- Stark Maia

OJ

- Bagnol Thibault
- Gallay Valentin

Membres famille

- Demarta Fatemeh et Laurent
- Studer Junhua et Matthias

Barbara Gindraux

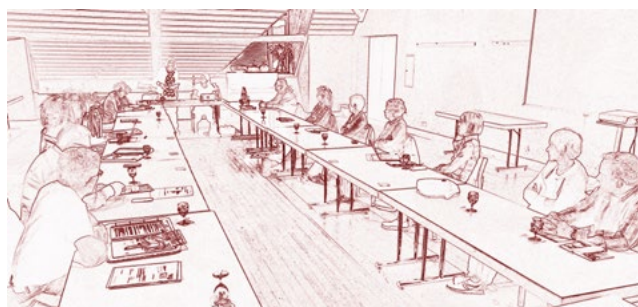

LAVANCHY VINS



LAVANCHY VINS
RUE DE LA DÎME 48
2000 LA COUDRE-NEUCHÂTEL

032 753 68 89 | 079 543 46 34
INFO@LAVANCHY-VINS.CH
WWW.LAVANCHY-VINS.CH



le landeron

Chantal Ritter Cochand
Vigneronne encaveuse

Dégustation à la cave le samedi
de 9h à 12h ou sur demande

Rue de Soleure 4 · 2525 Le Landeron (NE)
Tél. +41 32 751 48 73 · www.vinsrittercochand.ch



Les vins Porret

— Famille vigneronne depuis 1858 —

Les vins Porret · Goutte d'Or 20 · 2016 Cortaillod
Tél. 032 842 10 52 · info@porretvins.ch · www.porretvins.ch



**DÉCOUVREZ NOS
CONCOURS ET NOS
OFFRES DE LOISIRS
À PRIX RÉDUITS**

www.passion-ne.ch

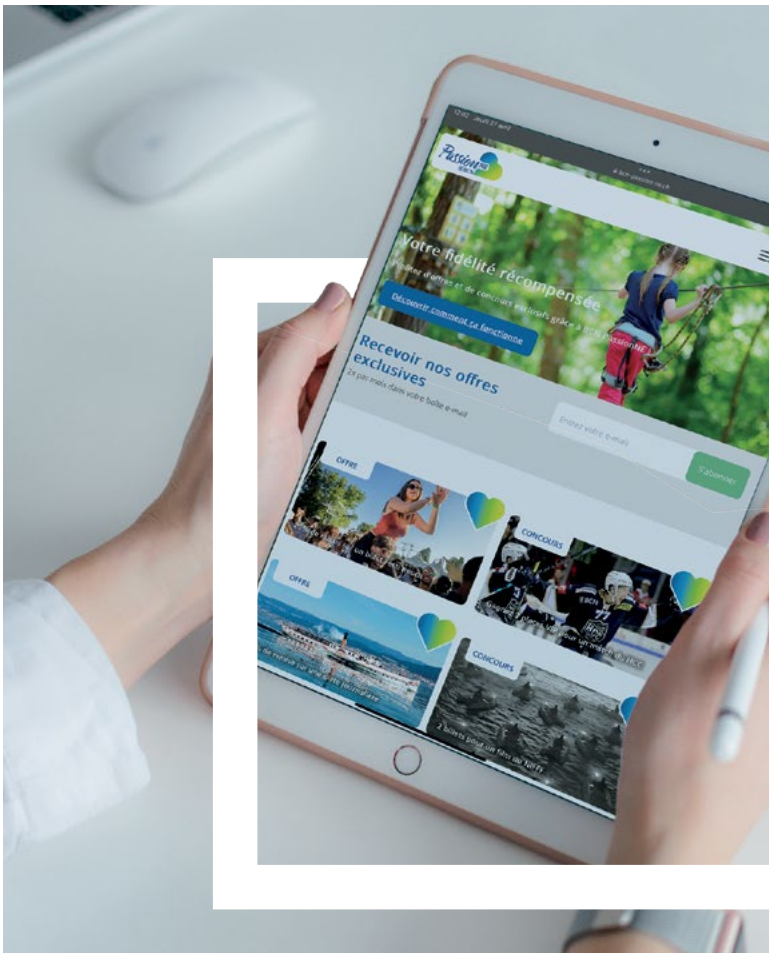

Organisation de la section

CAS SECTION NEUCHÂTELOISE

La section – env. 2'400 membres

Le comité	Postes indépendants	Les commissions	Les groupes
<p>Présidence Joëlle Fahrni</p> <p>Vice-présidence Vacant</p> <p>Caisse-finances Jean Messerli</p> <p>Secrétariat Claudine Munday</p> <p>Courses été Florence Christe</p> <p>Courses hiver Bastien Sandoz</p> <p>Formation Tommy Carozzani</p> <p>OJ Jérôme Borboën</p> <p>Cabanes François Dupont</p> <p>Environnement Lucie Wiget</p>	<p>Gestion des membres Barbara Gindraux</p> <p>Communication Vacant</p> <p>Web Erich Tanner</p> <p>Tourmaster Vincent Ischer</p> <p>Rédaction Ton bulletin Heinz Hügli</p> <p>Conférences Malik Lechekhab</p> <p>Archives Marie-Claude Borel</p> <p>Environnement** Lucie Wiget</p>	<p>Com. Courses été** Florence Christe</p> <p>Com. Courses hiver** Bastien Sandoz</p> <p>Com. Formation** Tommy Carozzani</p> <p>Com. Cabanes** François Dupont</p> <p>Com. Événements Nicolas Faivre</p> <p>Com. Expéditions Jean-Michel Zweiacker</p>	<p>Groupe ALFA Marylin Stauffer</p> <p>Groupe OJ** Jérôme Borboën</p> <p>Groupe Dames Nathalie Veber</p> <p>Groupe Jeudistes Pierre-Alain Brand</p> <p>Groupe Lundi-X Philippe Aubert</p> <p>Station de secours Misaël Peter</p>
Les cabanes et leurs préposés			
		<p>Cabane Bertol Michaël Gilliéron Patrick Rollier</p> <p>Cabane de Saleinaz Michel Abplanalp</p> <p>Appartement Le Panorama Diane Delhove</p>	<p>Cabane Perrenoud Janine Von Arx Mohamed Boukhchacha</p> <p>Cabane La Menée Katja Bannwart Yann Buchs</p> <p>Chalet Les Alises Marie-Josée Diethelm</p>

** Représentation au comité. Les autres postes sont représentés 2x par an dans les comités élargis.

Références et composition des commissions

SECTION NEUCHÂTELOISE DU CAS	
Adresse postale	Club Alpin Suisse, CAS Section Neuchâteloise 2000 Neuchâtel
E-mail	info@cas-neuchatel.ch
Site Web	www.cas-neuchatel.ch
Facebook	www.facebook.com/CASNeuchatel
Compte postal	CCP 20-1896-2 IBAN CH45 0900 0000 2000 1896 2

COMITÉ		
Présidence	Joëlle	Fahrni
Vice-présidence	Vacant	
Caisse-Finances	Jean	Messerli
Secrétariat	Claudine	Munday
Courses été	Florence	Christe
Courses hiver	Bastien	Sandoz
Formation	Tommy	Carozzani
OJ	Jérôme	Borboën
Cabanes	François	Dupont
Environnement	Lucie	Wiget Mitchell

POSTES INDÉPENDANTS		
Gestion des membres	Barbara	Gindraux
Communication	Vacant	
Web	Erich	Tanner
Tourmaster	Vincent	Ischer
Rédaction Ton bulletin	Heinz	Hügli
Conférences	Malik	Lechekhab
Archives	Marie-Claude Borel	Charpilloz
Environnement	Lucie	Wiget Mitchell

COMMISSIONS		
Commission des cabanes		
Présidence	François	Dupont
Représentation comité	François	Dupont
Secrétariat	Vacant	
Consultation technique	Yann	Smith
Cabane Bertol	Michaël	Gilliéron
Cabane Bertol	Patrick	Rollier
Cabane Saleinaz	Michel	Abplanalp
Intendance Cabane Saleinaz	Annick	Lovey
Technique Cabane Saleinaz	Jacques	Bedoy

Cabane Perrenoud	Janine	Von Arx
Cabane Perrenoud	Mohamed	Boukhchacha
Cabane La Menée	Katja	Bannwart
Cabane La Menée	Yann	Buchs
Cabane Les Alises (jusqu'au 30.06.2024)		
	Marie-José	Diethelm
Cabane Les Alises (dès 01.07.2024)		
	Jérôme	Wieser
	Sébastien	Winkler
Appart. Le Panorama (Arolla)	Diane	Chabloy
Membres	Laurent	Cousin
	André	Geiser
	Tony	Perret
	Silvio	Rota
	Alexia	Rufer
Commission des courses été		
Présidence	Florence	Christe
Suppléance présidence	Vincent	Ischer
Coordination web	Vincent	Ischer
Représentation com.c. hiver	Bastien	Sandoz
Validation frais CdC	Vincent	Ischer
Secrétariat	Véronique	Jaquet
Membres	Marie-Claude	Borel Charpilloz
	Baptiste	Delhove
	Carlos	Gil-Machin
	Martin	Von Arx
Commission des courses hiver		
Présidence	Bastien	Sandoz
Coordination web	Vincent	Ischer
Représentation com.c. été	Florence	Christe
Validation frais CdC	Gilles	Rougemont
Secrétariat	Jérôme	Lüthi
Membres	Gilles	Gauthier
	Christelle	Godat
	Oliver	Neumann
	Susanne	Park
	Alexandre	Pollini
	Gilles	Rougemont
	Bernhard	Spack
	Jean-Daniel	Quidort
Commission des expéditions		
Présidence	Jean-Michel	Zweiacker
Représentation comité	Jérôme	Borboën
Représentation FLMK	André	Geiser
Membres	Mazal	Chevallier
	Carole	Maeder-Milz
Commission de formation		
Présidence	Tommy	Carozzani
Secrétariat	Valentin	Chapuis
Représentation com.c. hiver	Christelle	Godat
Représentation com.c. été	Vincent	Ischer
Représentation comité	Tommy	Carozzani
Membres	Xavier	Denys
	Carlos	Gil-Machin
Commission des événements		
Présidence	Nicolas	Faivre
Finances	Caroline	Lüthi
Représentation comité	Barbara	Gindraux
Organisation conférences	Malik	Lechekhab
Membres	Laurent	Colin

	Roland	De Montmollin
	Carmen	Diaz-Pumarejo
	Pierre-Emmanuel	Guérin
	Dominik	Schneuwly
	Ursula	Wälti
	Thomas	Zeller
Station de secours		
Présidence	Misaël	Peter (Sommartel)
Secrétariat	Donovan	Salvi
Finances	Paul-André	Laperrouza
Responsabilité station	Mathieu	Murith
Gestion matériel	Laurent	Bütikhofer
Représentation comité	Misaël	Peter (Sommartel)
Représentation médias	Patrice	Huguenin
GROUPES		
Groupe ALFA		
Présidence	Marylin	Stauffer
Vice-présidence	Vacant	
Groupe des Dames		
Présidence	Nathalie	Veber
Vice-présidence	Geneviève	von Wyss
Groupe des Jeudistes		
Présidence	Pierre-Alain	Brand
Secrétariat	Silvio	Nadig
Finances	Samuel	Suter
Coordination Courses A	Jean-Claude	Lalou
Membres Courses A	Guy	Fehlmann
	Jean-Paul	Ryser
	Etienne	Perrottet
	Jürg	Franz
	Gilbert	Broch
	François	Röösl
	Robert	Thiriot
	Jean-Paul	Vuitel
	Jean-François	Zürcher
Coordination Courses B	Jean	Guinand
Membres Courses B	Claude	Roulet
	Roger	Burri
	Michel	Kohler
	Jean-Claude	Kuntzer
	Willy	Schaer
	Kurt	Breitenmoser
	Pierre	Kerwand
Groupe Lundi-X		
Présidence	Philippe	Aubert
Communication web	Claude	Stettler
Membres	Yves	Bovay
	Nadia	Hügli-Valois
	Adrien	Ruchti
Groupe OJ		
Présidence	Jérôme	Borboën
Chef OJ	Jérôme	Borboën
Cheffe OJ adjointe	Christelle	Marceau
Expertise J+S	Christelle	Marceau
Finances	Noelie	Vautravers
Coaching J+S	Christelle	Marceau
Gestion bus	Simon	Peitsch
Gestion matériel	Pauline	Laubscher
Rédaction	Dimitri	Boulaz

Multimédia	Josep	Solà
Membres	Sébastien	Grosjean
	Pascal	Renaudin

ACCOMPAGNEMENT PROFESSIONNEL

Guides de haute montagne

Thierry	Bionda
Colin	Bonnet
Denis	Burdet
Christelle	Marceau
Yann	Smith
Josep	Solà
Benno	Treier
Gérald	Vaucher
Jean-Michel	Zweiacker

Accompagnateurs en montagne

Bernard	Burri
Mazal	Chevallier
Grégoire	Monnier
Marc	Mouthon
Eric	Rochat
Luc	Rollier

CABANES DE LA SECTION

Cabane de Bertol CAS - 3311m Florence et Stéphane Schenk

027 283 19 29

Cabane de Saleinaz CAS - 2691m Michel Abplanalp

079 220 04 74

Appart.d'Arolla (Panorama) - 2000m Diane Chabloz

079 769 55 97

Cabane Perrenoud - 1419m Janine Von Arx

079 621 28 07

Cabane de la Menée - 1292m Katja Bannwart

076 327 19 04

Chalet des Alises - 1067m Marie-Jo Diethelm

032 525 38 37



pharmacieplus
centrale matthys

françoise et romaine matthys
rue de l'hôpital 13
2000 neuchâtel
t. 032 725 11 58

spagyrie
homéopathie
fleurs de bach

Menuiserie Vouga Sàrl

Charpente
Vitrerie
Aménagement d'intérieur



Rue de Fin-de-Praz 22
2024 Saint-Aubin-Sauges

Téléphone 032 842 11 10
mail menuiserie.vouga@bluewin.ch

messeiller
Lakeside Printhouse

www.messeiller.ch



Editeur du Bulcom
BULCOM

imprimer
c'est chez Messeiller!

impression offset et numérique
rapide • efficace • attrayant

Boostez votre communication!
032 725 12 96
vente@messeiller.ch
Place de la Fontaine 1
Case postale 142
2034 Peseux

**CHAUSSURES
SPORT**

BOTTIER-ORTHOPÉDISTE
diplômé

Avec nous vos pieds sont entre de bonnes mains

despland

Carte de fidélité

www.despland.ch
E-mail: francois.despland@net2000.ch
Tél. 032 846 12 46
Fax 032 846 27 46
2022 BEVAIX



Rapport annuel 2023



Joëlle Fahrni, présidente

Activités centrales

Effectif

A fin 2023, la section compte 30 membres de plus avec 2359 membres (1449 hommes et 910 femmes). Nous avons enregistré 228 admissions (98 femmes et 130 hommes), 198 démissions et 16 décès.

Finances (Jean Messerli)

Pour les comptes 2023, nous pouvons reprendre l'expression: les années passent et se ressemblent. Le bénéfice annoncé est de **CHF 5'136.68** (CHF 6'645.00 en 2022).

Quelques différences sont néanmoins à signaler:

Une attribution de CHF 20'000.00 au Fonds d'entretien de la Cabane Perrenoud a été décidée pour financer le futur «Bovi-Stop».

Une attribution de CHF 10'000.00 au Fonds d'entretien de la Cabane Bertol a été décidée pour soutenir le financement des travaux de rénovation.

Une provision de CHF 2'750.00 pour l'impression de la nouvelle édition de «Ton Guide» a été créée.

Toutes les cabanes présentent un résultat positif. La maussade météo 2023 dans les Alpes se retrouve dans les chiffres de Bertol et Saleinaz avec une baisse des produits. L'appartement d'Arolla poursuit une belle progression de son résultat.

Notre Fonds de titres s'est bien maintenu en 2023. Il a légèrement progressé de CHF 6'000.07. Des transferts de liquidités ont été effectués pour payer les factures de la rénovation de Bertol.

La bonne santé financière de la section n'évitera pas la nécessité de réfléchir à l'avenir de nos biens immobiliers.

Comité

Le comité est composé de 10 postes, dont un poste vacant, à savoir la vice-présidence. La présidence ferait-elle donc si peur!? Il n'y a pas de quoi, je vous l'assure! Et à celles et ceux qui hésiteraient à se lancer... appelez-moi! La présidence est une très belle expérience qui donne l'occasion de faire de chouettes rencontres, d'apprendre beaucoup et d'acquérir de nouvelles compétences.

En 2023, tout comme en 2022, ont eu lieu 7 comités, dont 5 comités standards et 2 comités élargis en avril et en octobre. Ces derniers intègrent les président-e-s des commissions et des groupes, les responsables des postes «satellites», les préposé-e-s aux cabanes et les ancien-ne-s président-e-s.

Les rencontres se font toujours de manière conviviale et se terminent par un repas en commun pour prolonger les échanges de manière un peu moins formelle.

Sinon, quoi dire de plus, l'équipe du comité est dynamique, réactive, engagée, mais surtout pleine d'humour et toujours de bonne humeur. Qui dit qu'un travail sérieux ne peut pas se faire dans une super ambiance?

Un immense MERCI à tou-te-s pour votre engagement toujours dans la bonne humeur.

Association centrale

Après une séance de préparation avec les délégué-e-s romand-e-s à Yverdon en mai, nous sommes 3 délégué-e-s de la Section à rejoindre le Weissenstein au mois de juin pour l'**Assemblée des délégué-e-s (AD) 2023** et la Fête Centrale du CAS. Entre autres sujets, les championnats du monde d'escalade 2023 à Berne, la révision des statuts, divers reports en raison de manques de ressources au CAS Central et le départ de Philippe Aubert, membre de notre Section, du Comité central.

En novembre a eu lieu la réunion des président-e-s romand-e-s à Yverdon pour préparer cette fois la **Conférence des président-e-s (CP)** à Interlaken. La CP sera finalement accompagnée d'une **AD extraordinaire** en raison de mauvaises nouvelles, à savoir un énorme déficit des championnats du monde

Année	Total	Individuels	Familles	Membres de famille	Jeunesse	Admissions	Démissions/ Décès
2012	1882	1157	254	377	94	149	114
2013	1953	1195	267	403	88	187	116
2014	1978	1205	274	408	91	167	142
2015	2020	1228	291	413	88	171	129
2016	2048	1237	300	419	92	181	153
2017	2043	1218	314	441	90	135	142
2018	2084	1245	327	435	77	181	143
2019	2157	1289	330	450	88	211	140
2020	2234	1355	346	453	80	240	163
2021	2348	1422	362	480	84	263	153
2022	2329	1434	358	476	61	246	180
2023	2359	1455	362	456	86	228	214

Effectif de la section fin 2023 et mutations annuelles

d'escalade, un déficit pour les comptes 2023 du CAS Central et des budgets 2024-2025 montrant également des déficits. Des assemblées de ce fait très mouvementées, avec des compromis à trouver pour mettre toute l'assemblée d'accord sur la suite à donner. Des groupes d'analyse seront formés pour évaluer la situation dans le détail et définir les mesures nécessaires permettant de combler les déficits et de rééquilibrer la situation financière. Les résultats des analyses et les nouvelles propositions seront présentés en 2024, avec pour objectifs un budget 2024 équilibré, une planification pluriannuelle 2025 prévoyant un excédent de recettes, la reconstitution des fonds propres d'ici fin 2030.

Communication (Jessica Biedermann)

La création du poste «Communication» avait pour objectif initial d'avoir une meilleure coordination et vision de la communication au sein de la section, et également de donner plus de visibilité à nos activités, à nos cabanes, à nos événements, etc.

La priorité a été mise sur la visibilité de nos cabanes et la création de deux nouveaux sites web pour les cabanes de Bertol (www.bertol.ch) et de Saleinaz (en cours de création).

Jessica souhaitant se limiter à la création de ces sites et à leur maintenance, des réflexions sont en cours sur le futur du poste «Communication».

Environnement (Lucie Wiget)

La belle énergie environnementale de la Section Neuchâteloise a continué sur sa lancée en 2023. Avec:

- La suite de la rubrique «Notre Goutte d'Eau», une double page dans chaque exemplaire de Ton Bulletin avec, pour 2023, les thèmes suivants: mobilité, eau, solaire, matériel de montagne, vin et glaciers. Nous sommes toujours à la recherche d'idées et d'auteurs-trices si cela vous intéresse!
- L'organisation du premier «Marché aux puces alpin» en mai, en collaboration avec Mountain Wilderness et le CAS La Neuveville, avec un record d'affluence et de très beaux partages autour du matériel de montagne et de la montagne en général.
- Toujours plus de sorties se font en TP ce qui est réjouissant! Partagez vos idées et vos suggestions! Nous accueillons de nouveaux projets avec plaisir pour 2024!

Assemblées (Malik Lechekhab)

Au cours de l'année 2023, nous avons eu le privilège de convier nos membres à une série de conférences, chacune axée sur des thématiques variées, mais toutes visant à élargir nos horizons avec des sujets cruciaux tels que l'environnement, l'accessibilité et l'aventure. De l'importance vitale de l'eau souterraine en Suisse, à l'impact individuel sur le climat, en passant par l'accessibilité des activités de montagne pour tous et les récits d'explorations lointaines, ces événements ont offert des moments de découverte, de débat et d'inspiration. Voici un bref aperçu des conférences organisées tout au long de cette année.

Janvier 2023: L'eau souterraine, le parcours caché de l'eau par Eléonore Berdat - Une exploration des mystères de l'eau souterraine, sa distribution, et les défis de son exploitation, suivie d'un apéritif festif.

Mars 2023: Une soirée pour changer le monde: Projection et débat sur le climat - Projection du documentaire "The Scale of Hope" et débat sur l'importance de l'action individuelle face

au changement climatique, avec la collaboration de Patagonia.

Mai 2023: En marge de l'assemblée générale de printemps, la rétrospective OJ, suivie d'un apéritif.

Septembre 2023: Repousser les limites: vers une montagne accessible à tous-te-s par Alain Bigey et Giuseppe Macri - Présentation de solutions pour rendre les activités de montagne accessibles aux personnes en situation de handicap, enrichie par les expériences des associations Différences Solidaires et NOA Association Fun For All.

Novembre 2023: Voile vers le Nord: Glisser entre la mer et les sommets par Dominique Gouzi - Récit d'une aventure combinant ski de randonnée et navigation dans les régions arctiques d'Islande et du Groenland, suivi d'un apéritif.

Je suis actuellement à la recherche d'une personne motivée et passionnée pour reprendre le flambeau de l'organisation de nos conférences à venir. Cette opportunité unique représente une chance d'apporter une contribution significative à notre section, en façonnant les futurs échanges de connaissances et d'expériences. Si vous êtes intéressé-e par cette aventure enrichissante, n'hésitez pas à nous contacter!

Bulletin (Heinz Hügli)

En 2023, le rédacteur et le comité de rédaction ont de nouveau édité 6 bulletins qui continuent à remplir le rôle de canal d'information du club et de lien d'échange entre ses membres et singulièrement entre les différents groupes qui le constituent.

S'agissant du contenu, outre les contributions ponctuelles de nombreux auteurs en cours d'année, il faut relever la tenue tout au long de l'année, des rubriques régulières. Ceci notamment grâce à la précieuse collaboration des chroniqueurs, Pierre Hiltbold pour le Portrait et Nadia Hügli pour Histoire de... Le portfolio est réalisé chaque fois par un photographe invité et, depuis plus d'une année, la rubrique Notre Goutte d'Eau occupe une belle place grâce aux efforts conjugués de Joëlle Fahrni et Lucie Wiget. Relevons encore la contribution régulière du photographe Valentin Chapuis sans qui le journal serait loin d'avoir la qualité picturale pour laquelle il est apprécié.

Ton bulletin est imprimé en Suisse, le papier répond aux exigences du label FSC mixte et l'expédition se fait sans aucun emballage, ni papier ni plastique. Avec un tirage de 1750 exemplaires, Ton bulletin est distribué à tous les membres de la section qui le souhaitent (plus de 90%) et aux organes dirigeants du CAS et des sections romandes, ainsi qu'aux différentes bibliothèques du club, cantonale et fédérale pour raison d'archivage.

Ton bulletin est aussi publié sur notre site web avec un accès public de sorte qu'il est accessible partout dans le monde.

Annonces publicitaires du bulletin (Simone Fuzessery & Patricia Bianchin Straubhaar)

Simone Fuzessery a continué à gérer les annonces publicitaires dont le nombre est stable. Elle a notamment géré l'introduction du nouveau tarif s'appliquant dès 2024 aux anciens et fidèles annonceurs.

En fin d'année, Patricia Bianchin Straubhaar s'est mise à disposition pour démarrer une campagne de prospection de nouveaux annonceurs.

La campagne de recrutements 2023/2024 voit de nouveaux annonceurs:

- Air-Glacières SA à Sion; annonce annuelle ¼ page 600 CHF/an
- Banque Raiffeisen Neuchâtel et Vallées à Cernier; annonce

annuelle ¼ page 600 CHF/an

- Banque Cantonale Neuchâteloise à Neuchâtel; annonce annuelle ½ page 1'100 CHF/an
- Messeiller SA à Peseux; annonce annuelle 1/8 page 350 CHF/an
- La Mobilière à Neuchâtel; annonce annuelle 1/8 page 350 CHF/an
- Eagle Valais Helicopters à Sion; 2 parutions ponctuelles ¼ page 240 CHF/ponctuel
- Migros Neuchâtel-Fribourg Sport X à Marin-Epagnier; 1 parution ponctuelle ½ page 220 CHF/ponctuel

Site web (Erich Tanner)

Un poste qui demande d'être souvent connecté, de checker ses emails souvent, de répondre à tout un tas de questions et demandes, d'être patient, mais réactif, de savoir farfouiller dans les menus de DropTours et de tous les dérivés DropXYZ. C'est avec efficacité qu'Erich se charge de ces tâches et répond à vos requêtes aussi diverses que variées.

Tourmaster (Vincent Ischer)

Un poste dont on ne parle pas assez, mais qui est ultra important: soutien au Webmaster, envoi d'emails pour les organisateur-riche-s de courses ou généraux pour la Section, validation et mise à jour des courses inscrites au calendrier... et on en passe. Derrière ces tâches, un «travailleur de l'ombre» (Vincent, oui, c'est lui): discret, mais super réactif. Pas le temps de faire la demande que c'est déjà fait! Merci à lui!

Archives historiques (Marie-Claude Borel Charpilloz)

Les anciens registres de cabanes ont été remis aux Archives de la Ville de Neuchâtel. Il s'agit des registres de Bertol 1898-2013, de Saleinaz 1893-2001, de Perrenoud 1921-2000 et de la Menée 1970-2020. L'inventaire des oeuvres/objets d'art est terminé. Les grands et petits tableaux, ainsi que des photos sur cadre et les channes/plateaux ont été remis dans la cave du Vieux-Châtel. Les panoramas, manuscrits et livres sont incorporés dans les archives historiques. Elles sont consultables par les membres sur rendez-vous en salle de lecture des Archives de la Ville.

Bibliothèque (Adrien Ruchti)

En 2016, on comptait 86 emprunts par 34 personnes et en 2023, 22 emprunts par 12 personnes. On observe une baisse des emprunts et personnes intéressées dès 2020. L'accès numérique a certainement contribué à cette baisse.

Suite à ces baisses significatives, le Comité a décidé de supprimer la bibliothèque, sis à la droguerie Schneitter à Neuchâtel, au 31 décembre 2023. Le bibliothécaire de la section, Adrien Ruchti, a terminé sa fonction à la même date. En 2023, aucun topoguide et aucune carte nationale n'ont été remplacés par de nouvelles éditions.

Les membres de la section pourront emprunter topoguides et cartes nationales à la Bibliothèque publique et universitaire de Neuchâtel (BPU).



Marilyn Stauffer

Alpinisme en famille (ALFA)

L'Alfa a mis 7 courses au programme de 2023. Elles ont toutes été annulées faute de participants. L'Alfa cherche de la relève, tant au niveau des participants qu'au niveau des organisateurs. Le poste de vice-président est à repourvoir depuis fin 2021 et Marilyn Stauffer souhaite remettre son poste de présidente du groupe Alfa.

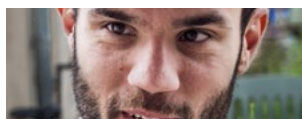

Jérôme Borboën

OJ

Avec un programme bien rempli, ce fut à nouveau une belle année.

Une année remplie de levers de soleil magnifiques, de bivouacs incroyables, un week-end de dry-tooling sous la neige, de sourires éclatants et d'émotions grandioses, mais surtout des ojiens. nes qui ont envie de revenir. Merci à tous les moniteurs.trices pour leur engagement!

Les sorties de l'OJ sont donc maintenant extrêmement bien établies sur le site de la section. Toutefois l'inscription se fait toujours auprès de l'organisateur.trice.



Philippe Aubert

Lundi-X

Sur les 38 activités de l'année, 16 avaient le label TP (transports publics), soit 42%, ce qui est un bon début, mais qui peut encore s'améliorer compte tenu des activités des Lundi-X.

Le changement climatique a aussi marqué nos activités: La course à ski de rando dans le Jura a dû être annulée par manque de neige et la course du mois de mars pour admirer les crocus a aussi dû être annulée... car les crocus étaient sous la neige! 3 autres courses ont été annulées pour des raisons météorologiques.

27 activités se sont déroulées sur 1 jour, 4 sur 2 jours, 2 sur 5 jours et finalement 2 trekkings de 9 et 12 (train et bateau) jours à Sifnos. Le tout représente donc 58 journées d'activités avec la participation de 352 personnes.

La randonnée (19) ainsi que la randonnée alpine (6) restent les activités les plus prisées en été, avec encore 3 sorties en VTT.

En hiver, les raquettes (2), le ski de fond (3) et le ski de randonnée (2) sont des activités nouvelles qui permettent d'intégrer des membres de la section au groupe des Lundi-X.

C'est grâce au dévouement de tous les chefs de courses que les activités des Lundi-X peuvent poursuivre leur développement. Merci à eux et merci aux participants pour la bonne ambiance lors des courses.



Nathalie Veber

Dames

Cette année le groupe des Dames totalise 86 sorties, 55 pour les randonnées les plus longues avec 10.5 présentes en moyenne; Catherine Meyer en a organisé de son côté un peu moins d'une par mois sur des parcours de 8-12 km moins escarpés. Elle retrouvait en moyenne 7 autres compagnes pour partager en hiver balades et repas chauds, et profiter occasionnellement d'une exposition comme Colette à la fondation Michalski. Eliane Meystre a continué à renforcer l'organisme de nos aînées en douceur favorisant le lien social avec 21 balades qu'elle leur a proposées (4.6 participantes).

Nous avons fait le plein d'Hormones du Bonheur avec nos randonnées à la journée. Sur celles qui n'étaient pas limitées en transports, nous avons même pu faire l'éloge de la lenteur, avoir des émotions esthétiques favorables au bien-être, stimuler nos connaissances, soigner notre corps. Ainsi en a-t-il été avec:

- la cueillette de plantes comestibles expliquée par Françoise Marmy puis cuisinées
- l'expertise de l'ingénieur forestier Martial de Montmollin sur certains éléments paysagers: son regard sur nos pâturages boisés
- l'abattage de 2 arbres à l'ancienne exécuté avec le bûcheron passionné Paul Bischof
- les bains thermaux de Schinznach Bad ou le festival des Lumières de Morat.

Bref une année de plus où l'on a entretenu corps, âme et esprit. Merci à toutes les organisatrices pour leur motivation et leur engagement à la vie du Club et à tous les intervenants extérieurs.



Pierre-Alain Brand

Jeudistes

L'année 2023 a été marquée par le décès subit du président Stéphane Jeanrichard en poste depuis cinq mois seulement. C'est le secrétaire soussigné en charge depuis huit ans qui, dans son rôle «statutaire» de vice-président, a repris le flambeau et assumé un interim jusqu'en décembre, moment où l'AG des Jeudistes l'a installé dans sa nouvelle fonction. Silvio Nadig a repris le secrétariat dès le mois d'août. Les autres commissions des courses ont enregistré quelques mutations sans incidence particulière. Ainsi, le fonctionnement du groupe n'a pas été perturbé et les activités, à savoir les quatre courses hebdomadaires, ont pu avoir lieu normalement, comme les fêtes qui, après les traditionnelles randonnées matinales, réunissent tous les Jeudistes au printemps, en automne (torrée) et en décembre (fête de fin d'année et AG).

Le groupe compte 147 membres, l'âge moyen est de 78.9 ans. L'année passée, il a été comptabilisé 2819 participations aux quatre randonnées effectuées chaque jeudi par tous les temps, soit 45 actifs en moyenne. Un engouement qui ne faiblit pas puisque le groupe a enregistré 9 nouveaux membres en

2023. Il a fallu déplorer malheureusement 6 décès, la mort et sa proximité due au grand âge étant aussi un élément qui attise le feu de la vie, la joie et la convivialité dans le groupe.

Outre les sorties du jeudi, des courses de plusieurs jours et des camps de ski de fond et de descente sont organisés chaque année et connaissent un beau succès.

Le comité des Jeudistes s'est réuni deux fois, le 12 juin et le 30 octobre 2023 afin d'organiser les activités annuelles, de passer en revue les finances et d'harmoniser le bon fonctionnement du groupe dont le mobile est de se faire plaisir en se faisant du bien.



Bastien Sandoz

Commission des courses d'hiver

Organisation

Joëlle Uytterbroeck a quitté la commission que Jérôme Lüthi a rejointe. Un grand merci à eux deux pour leur engagement passé et futur.

Conditions et activités

L'hiver 2022-2023 a été marqué par une douceur inhabituelle, qui tend malheureusement à devenir la norme. Après une brève période de froid et de neige jusqu'à la mi-décembre les régions situées en basses altitudes n'ont été enneigées que sporadiquement, le Jura en particulier. En altitude, l'enneigement n'a été qu'en partie dans la moyenne en Valais, mais largement déficitaire partout ailleurs, en particulier entre la mi-février et la mi-mars. La saison a connu deux périodes avalancheuses principales, la première liée aux importantes précipitations et à la hausse des températures avant Noël et la seconde avec le retour de l'hiver en mars. Le printemps est demeuré par la suite plutôt hivernal en avril. Le nombre de victimes d'avalanche a été légèrement supérieur à la moyenne des 20 dernières années.

Le nombre de courses programmées, s'il s'inscrit dans la moyenne des 6 dernières années, a connu un léger rebond par rapport à la saison précédente:

- 86 courses de ski de randonnée prévues contre 79 en 2022
- 21 courses de ski-alpinisme contre 16 en 2022
- 3 courses de cascade de glace contre 1 en 2022

Nouveaux chef-fe-s de courses

Cristel Maillefer et Pascal Winkler ont suivi avec succès la formation de chef de courses Hiver I et Jérôme Lüthi la formation de chef de courses Hiver II.



Florence Christe

Commission des courses d'été

La section souhaitait mettre en avant l'environnement en cette année 2023 et un appel à des sorties en transport public a été fait. Au sein du programme de sorties, vous avez ainsi vu fleurir les feuilles vertes flanquées du sigle TP comme symbole indiquant un déplacement en transports publics. A l'issue d'une année test, force est de constater que près de la moitié du programme de sorties s'effectue en TP. Verre à moitié plein ou à

moitié vide, soyons optimistes: le ton est donné et gageons que l'adhésion se renforce encore davantage pour ce type d'organisation!

Et pour les amateurs de chiffres, le panorama 2023 de la saison estivale:

- 18 courses d'alpi
- 18 courses d'escalade
- 11 randonnées alpines
- 29 randonnées
- 3 sorties VTT

Nous ne le répéterons jamais assez: un grand merci à l'ensemble des chef.fe.s de course pour leur engagement!



Tommy Carozzani

Commission de formation

Les cours de formation ont de nouveau connu un grand succès – c'est maintenant une habitude. Merci aux bénévoles qui s'engagent pour proposer des cours variés et de qualité tout au long de l'année. La section soutient pleinement cet effort et a financé en 2023 l'équivalent de 15 journées de guides pour encadrer et former les participants. Cela permet à nos chefs de course de rester à jour des bonnes pratiques de sécurité lors de leurs sorties.

Le programme de la dernière saison était dans la lignée des précédentes, avec tout de même quelques changements comme le cours «corde courte et progression sur arête». Malgré l'augmentation du nombre de cours ces dernières années, la demande reste très forte. Les cours destinés aux débutants (p.ex. l'initiation à l'escalade), aux chefs de course (p.ex. avalanches), et plus généralement axés sur la sécurité ont tous affiché complet. L'objectif est donc d'étoffer encore le programme pour répondre à ce besoin.

Depuis 2020, les nouveaux chefs de course doivent effectuer un cours de rappel «conduite de course» dans les six années suivant leur formation initiale. Cette directive vient du CAS central, mais l'offre en français est assez limitée. La commission travaille actuellement pour trouver une solution et donner ce cours en interne, afin que tous les bénévoles concernés puissent la suivre dans les temps. L'objectif est de donner ce cours pour la première fois sur la saison 2024/25.



François Dupont

Commission des cabanes

Après un hiver et des conditions météorologiques plutôt défavorables pour la fréquentation de nos cabanes alpines, l'année 2023 a été marquée par le projet de rénovation de la cabane Bertol, mené de main de maître par Jean-Marc Schouller. La cabane rénovée attend maintenant votre visite! La saison estivale n'a pas non plus été à la hauteur de nos attentes, principalement en raison d'un gros éboulement sur le chemin d'accès à Saleinaz et la fonte rapide de la couverture neigeuse dans la région de Bertol. Le maintien d'une bonne fréquentation estivale

sera un sujet de réflexion pour la commission des cabanes et pour les nouveaux préposés qui prennent leur fonction en 2024. Bons vents à Michaël Gilliéron et Patrick Rollier pour Bertol, ainsi qu'à Michel Abplanalp pour Saleinaz. Un grand merci aussi à Jean-Marc Schouller et Etienne Uyttebroeck pour la gestion professionnelle de ces cabanes durant ces dernières années. Du côté d'Arolla, les échos positifs de la rénovation de notre appartement Le Panorama et le travail de Diane Delhove se concrétisent par une progression constante du taux d'occupation.

La fréquentation de nos cabanes du Jura a connu des fortunes diverses. Pour Perrenoud, elle est en net recul par rapport à une année 2022 record, à la suite de sa rénovation. Affaire à suivre... Pour La Menée et les Alises, le nombre des nuitées est en ligne avec les années précédentes, mais trop faible pour alimenter le fonds de rénovation de manière suffisante. J'encourage vivement nos membres à les visiter.

Un grand merci à nos préposés, aux gardiens bénévoles de Saleinaz et Perrenoud, ainsi qu'à tous les membres qui se sont engagés pour garantir le bon fonctionnement de nos cabanes et appartement. Pour les soutenir et mettre en valeur leur travail, visitez nos cabanes, organisez des événements ou encore des courses. C'est important pour la pérennité de notre patrimoine!

Bertol (Préposé: Jean-Marc Schouller)

Comme pour l'année 2022, l'exercice 2023 présente un résultat très décevant quant au nombre de nuitées. Le résultat financier pour les gardiens Florence et Stéphane Schenk s'en est trouvé, une fois de plus, très limité.

Fréquentation

La fréquentation s'est élevée à 2185 nuitées:

- 980 pour la saison d'hiver
- 1'205 pour la saison d'été

La météo très changeante est la principale responsable de la faible fréquentation hivernale. Les jours avec des chutes de neige précédaient de longues périodes avec un risque d'avalanche élevé. Pour la saison d'été, c'est au contraire la disparition, dès le début de juillet, du névé sous la cabane qui a fortement limité les visites. En effet, l'information de la montée sur le pierrier très instable a été vite propagée et, malgré la préparation d'un cheminement marqué de drapeaux mis en place par le gardien Stéphane, les clients habituels ont préféré d'autres destinations. La fréquentation de la Haute Route a aussi marqué une baisse importante, les glaciers étant très ouverts et la descente du Stockji étant devenue très difficile.

Rénov2023

En fin de saison, dès le 7 septembre 2023, nous avons annoncé la fermeture de la cabane pour permettre les travaux de rénovation du projet Renov2023 accepté par le club. Les travaux ont bien progressé avec la réparation de toutes les parties de la terrasse qui étaient abimées, le changement de fourneau et de l'évier du local d'hiver, le changement de fourneau, la peinture des tables et du plafond du réfectoire ainsi que la peinture de la cuisine. Le local d'entrée a été entièrement réaménagé. Les lino ont été changés dans tout l'étage de l'entrée, réfectoire et cuisine. A cela se sont ajoutés le tubage des cheminées, le carottage d'une nouvelle sortie du réservoir d'eau de la cuisine, la réparation de toutes les tuyauteries et du réseau électrique. Finalement, juste avant la fermeture pour l'hiver, tous les matelas ont été remplacés par un nouveau modèle épais et très confortable. Il reste à faire changement des fenêtres et des

volets, ces travaux sont prévus à mi-mai après la PDG.

Divers

Comme l'année précédente, Stéphane Schenk, le gardien, a procédé à un nouveau nettoyage du glacier côté Dent Blanche. Ce sont à nouveau plusieurs centaines de kilos de vieux matériel et de vieilles ferrailles qui ont été héliportés avec l'aide de l'Armée.

Je remets en janvier 2024 les responsabilités de «Préposé de Bertol» à Michael Gilliéron et Patrick Rollier. Je leur souhaite de trouver autant de plaisir que moi dans ce rôle passionnant d'administrateur de «la plus belle cabane des Alpes»! Et j'encourage un maximum des membres de notre club à venir découvrir le résultat de nos travaux de rénovation dès la saison d'hiver pour profiter du nouveau réfectoire et des nouveaux matelas, ou (et pourquoi pas «et») cet été pour découvrir le panorama unique sur la Dent Blanche, le Cervin et la Dent d'Hérens à travers les nouvelles fenêtres.

Saleinaz (Préposé: Etienne Uyttebroeck)

Après une bonne année 2022, 2023 s'avère être une petite année avec 616 nuitées pour un total de recettes de CHF 49'850. Les charges d'exploitation s'élèvent à CHF 36'700. Le fonds d'entretien de la cabane sera ainsi pourvu d'un montant de CHF 13'150.

Au printemps, les quatre équipes de gardiens n'ont enregistré que 129 nuitées. Une météo marquée par d'abondantes chutes de neige a en effet réduit de moitié le nombre de passages annoncés. En été, la fréquentation a été malheureusement impactée par des messages alarmistes concernant les chutes régulières de pierres et le gros éboulement dans le petit clocher de Planereuses. Un nouveau chemin d'accès à la cabane a été aménagé sous les clochers et la progression dans l'éboulement retracée lors d'une semaine de travaux soutenus, ceci avec la participation de la commune et de nos responsables de la cabane. Plusieurs membres de la section ont également pu découvrir la cabane Saleinaz et se projeter dans le rôle de futurs gardiens.

Cette année 2023 était aussi ma dernière comme préposé et j'ai eu le plaisir de transmettre cette fonction à Michel Abplanalp. Je lui souhaite beaucoup de satisfaction à remplir ce rôle, aidé par une belle équipe qui m'a soutenu durant ces huit années. Je remercie aussi la commission Saleinaz et tous nos gardiens pour leur contribution enthousiaste.

Perrenoud (Préposé-es: Janine von Arx, Mohamed Boukhchacha, Fabrice Gouzi)

2023 était la première année de notre nouvelle équipe de préposé-es. On s'est vite rendu compte de la quantité de travail, tous les jours et avec quelques tracas liés à l'organisation. Cependant, c'était toujours un plaisir de monter faire un coucou au gardien et prendre soin de cette cabane. Les gardiens éprouvent énormément de plaisir à y séjourner et les personnes de passage ont de la gratitude et vivent de précieux moments là-haut. Les écoles sont enchantées. Il y a eu même des aventuriers australiens à vélos qui y ont séjourné.

Nous avons enregistré 704 nuitées et 430 passages. Des recettes de CHF 24'900 pour des dépenses de CHF 14'500 permettent une contribution de CHF 10'400 au fonds de rénovation. Nous remercions chaleureusement tous les gardiens pour leur engagement précieux.

Événements de l'année:

- Pour la journée de nettoyage, 8 clubistes ont répondu à l'appel pour un nettoyage et un entretien complet de la cabane: super journée et très bonne ambiance de groupe! Pour les remercier, un dîner leur a été offert. Pour la journée bois, 12 stères de bois ont été commandés. Le rangement a été effectué par les 3 préposés.
- Journée des voisins organisée par Dominique Gouzi.
- Soirée souper des gardiens: 22 gardiennes et gardiens y ont participé. Le bilan sur l'année écoulée du côté des préposés et des gardiens a permis un échange très constructif.
- La cabane sera mise à l'honneur par une magnifique photo et un descriptif qui paraîtront, dans le guide «111 lieux autour du lac de Neuchâtel à ne pas manquer», à la fin du printemps 2024. Par André Vallana.

Les Alises (Préposée: Marie-Jo Diethelm)

L'occupation du chalet en 2023 est plus faible que l'année précédente avec 69 jours d'occupation (79 jours en 2022). Les nuitées sont en revanche en hausse par rapport à 2022 avec 237 nuitées, dont 100 de clubistes et 137 de non-membres. Le nombre de passages s'élève à 104.

Recettes de CHF 5600 pour des charges de CHF 2500 permettent une contribution de CHF 3100 au fonds de rénovation. Aucun investissement n'est pour l'instant prévu en 2024.

Au mois de mai les nettoyages et l'entretien des alentours ont été effectués ainsi que 4 stères de bois entassés par une dizaine de bénévoles.

La Menée (Préposés: Katja Bannwart et Yann Buchs) Fréquentation

Le nombre de nuitées est en hausse par rapport à 2022 (220 nuitées, +10%), en revanche le nombre de passages est en net recul (145 passages, -30%). Les non-membres représentent 75% des nuitées. Cette fréquentation a généré des recettes de CHF 7200, dont CHF 1650 de boissons. Déduction faite des charges et des coûts d'entretien du chapeau de la cheminée (CHF 2850), la contribution au fonds d'entretien n'est que de CHF 200.

Événements et faits marquants

- Avec la pose d'un panneau explicatif pour l'amorçage de la pompe, les problèmes d'utilisation ont disparu.
- Le 6 mai, une équipe de clubistes a participé à un nettoyage complet de la cabane et au rangement de 6 stères de bois. Un grand merci pour cette importante contribution au fonctionnement de la cabane.
- Pour les deux vidanges de la fosse septique, une solution plus économique a été trouvée, permettant ainsi d'économiser près de CHF 1000.
- Les guêpes ont perturbé plusieurs séjours, au point de faire partir un groupe de clubistes. Les nids de guêpes ont été éliminés, mais l'affaire est à suivre en 2024.
- L'eau de la citerne a tourné deux fois en raison des fortes chaleurs. Un nettoyage complet de la citerne et des chéneaux du toit sera fait en 2024.

Le Panorama (Préposée: Diane Delhove)

Avec un taux d'occupation pour toute l'année 2023 de 36% (+4%), l'augmentation progressive depuis 2018 se poursuit. L'occupation en hiver est toujours très bonne (janvier à juin:

41% (+1%)), alors que l'été s'améliore avec un taux de 30% (+6%). Avec cette évolution positive, les recettes s'élèvent à CHF 8200 pour des charges de CHF 4200. Le fonds d'entretien a été ainsi alimenté de CHF 4200.

Durant l'année 2023, je suis montée trois fois à Arolla, pour remettre à jour le matériel de ménage, ajouter des tableaux de photos de la région et pour décorer l'appartement. Les nombreux retours sont très positifs; l'appartement est plus convivial. En 2024, la modernisation de notre appartement se terminera avec la rénovation de la salle de bain, prévue avant la prochaine saison d'hiver.

Une rénovation du hall d'entrée de l'immeuble a été effectuée en 2023 par la copropriété (changement de la moquette, repeinte des murs et affichage des photos de la région). L'assemblée de la copropriété a également décidé en août 2023 de demander une offre pour changer le chauffage actuel et le remplacer par un chauffage à énergie renouvelable. Certaines dalles de balcon sont en mauvais état. Un professionnel sera mandaté pour effectuer un constat.



Dominique Gouzi

Commission de rénovation de la cabane Perrenoud

Cette commission temporaire composée de sept membres de la section n'a pas tenu de séances en 2023.

Dans l'attente des dernières factures, le bouclage final des comptes sera effectué courant 2024.

A la suite du bouclage des comptes, la commission sera officiellement dissoute.



Thomas Zeller

Commission des événements

Notre stand à la Fête des Vendanges 2023 a rapporté au CAS-NE un bénéfice d'environ CHF 1'800. Un grand merci à toutes et tous les clubistes ayant «travaillé» dans notre stand et qui ont été remerciés par une soirée fondue au chalet Les Alises. Les vins de la maison Ritter-Cochand ont été hautement appréciés, tout comme notre soupe aux pois «faite maison», c.a.d. préparée par la commission au chalet du ski-club de Travers.

Le banquet et hommage aux jubilaires a eu lieu à la Rouvraie. Les participants, principalement les jubilaires et leurs conjoints ont été accueillis par des cors des Alpes. Le cadre et le repas étaient à la hauteur de l'événement.

Les boissons et amuses-bouches lors des assemblées bimensuelles furent organisées par nos membres Dominik Schneuwly et Carmen Diaz avec l'aide d'autres membres de la commission.

Nicolas Faivre a repris de Thomas Zeller la présidence de la commission et celle-ci s'appelle maintenant commission des événements.



Jean-Michel Zweiacker

Commission des expéditions

Carole Meader-Milz a rejoint en 2023 notre petit groupe et apporte son expérience d'alpiniste, de membre d'expéditions, de voyageuse et de présidente.

Nous nous sommes réunis 2-3 fois pour étudier le futur et après réflexion souhaitons encourager les projets d'expédition au sens large, petite ou grande, proche ou lointaine mais avec l'idée du dépassement de soi et dans le cadre des valeurs du CAS. Ce projet devra également être partagé avec les membres de la section sous une forme à déterminer (blog, conférence, film, etc.).

Aujourd'hui le monde a changé et les valeurs des uns et des autres également, mais la soif d'aventure reste. La commission a donc lancé un appel à candidatures pour de nouveaux projets. Un soutien financier sera possible par le fond des mini-expéditions. Une annonce est parue dans le bulletin et sur le site internet de la section et nous espérons que des projets vont pouvoir être mis en route en 2024-2025.

La prochaine étape pour la commission sera de trouver un moyen de pérenniser le financement du fond de mini-expéditions. Plusieurs pistes sont à l'étude et seront développées en lien avec les projets à venir.

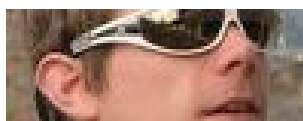

Misaël Peter

Station de secours de la Vue-des-Alpes

Comme chaque année, une nouvelle année de plus au compteur de la station 10.01. Une année qui nous a amenés à un renouveau tant pour le comité, que dans notre dotation de spécialistes, et également au niveau politique. Ceci donne un nouvel élan pour la station et j'en suis personnellement content et surtout reconnaissant.

L'envie de nouveauté des adeptes de sports «outdoor» lors des années «pandémie» continue de se faire sentir dans l'activité de la station. Nos montagnes jurassiennes sont devenues un terrain de jeux de davantage de monde de tous âges. Nous avons constaté une augmentation des activités dans notre région: ski de rando, randonnées, VTT, parapente, grimpe ou autre, ce qui a participé à une augmentation du nombre de nos interventions.

Le nombre d'exercices annuel est resté constant mais nous avons remarqué cette année une baisse dans la fréquentation de ceux-ci par nos sauveteurs. Nous avons également observé que nos fondamentaux techniques ne sont pas forcément maîtrisés par l'ensemble de nos sauveteurs et avons donc décidé de remettre sur pied nos fameux petits ateliers d'été, ayant pour but de se retrouver en «petit» comité pour reprendre les fondamentaux, travailler une technique spécifique ou tester du matériel. Objectif 2024: pallier ces manques...

ARMC fonctionne et présente encore quelques «bugs» principalement dans la gestion de la connexion internet. Cette année

avons réussi à y remédier via notre groupe WhatsApp «intervention». Au vu de notre région géographique étendue, nos délais d'alarme et de départ sont pour nous une priorité. Nous allons attendre la mise en place de l'application Threema, le passage de la phase de test et ensuite aviserons pour supprimer les doublons afin d'optimiser nos moyens de communiquer en intervention.

L'équipe matériel a pris sa structure et ses marques. Elle propose des améliorations, des restructurations de certains principes, des améliorations ou changements de matériel afin d'être le plus efficace possible. Merci à cette équipe pour l'engagement et le contrôle sans faille du matériel. Cela demande du temps et un investissement important. Cette année, la révision des sacs d'intervention est arrivée à son terme. Nous allons gentiment devoir changer notre brancard qui arrive en fin de vie, projet pour cette année.

Le team chien continue sa formation. Un de nos candidats a réussi ses premiers modules et continue sa formation. Notre deuxième candidat a dû abandonner la partie, son fidèle compagnon en étant la raison. Félicitations à eux et merci également pour leur engagement. Tout ceci sous la supervision des instructeurs chiens du SARO, sans quoi tout cela ne serait pas possible. Néanmoins, ce team a besoin de soutien. Ils recherchent des «compagnons» (bipède et quadrupède) pour s'entraîner.

Notre team d'ELUP est bien remplie. La formation de nos trois derniers candidats s'est bien déroulée. Il reste maintenant à les «driller» pour qu'ils soient le plus performant possible dans la gestion d'une intervention. Cela va se faire au fil de nos exercices et des formations internes et SARO.

Le SAS a décidé d'octroyer à notre région deux postes de SSH. Le premier spécialiste a terminé sa formation et est opérationnel depuis l'été. Le deuxième SSH ira au test d'entrée fin 2024 et fera sa formation en 2025. Ce deuxième poste est important pour la région. Les missions SSH ayant fortement augmenté dans notre zone, la couverture centrale de nos deux SSH est importante pour l'arc jurassien.

Le team médical est dès à présent doté de deux MARS. Une partie de la zone d'intervention de la 10.03 n'étant pas couverte par un MARS, notre deuxième MARS se situant sur le Val-de-Travers va la couvrir. Pour cela un deuxième sac médical sera mis à disposition pour garantir l'efficacité du dispositif MARS du SARO mais surtout la couverture de l'arc Jurassien.

Notre participation à la course de caisses à savon des partenaires «feux bleus» de Cortaillod s'est de nouveau soldée par un échec: la course a été annulée pour cause de météo défavorable.

Notre région a été fortement touchée en juillet par le passage de cette fameuse tempête. Nous sommes surpris et déçus de n'avoir pas pu participer à l'engagement sur le terrain. Nous avons simplement été refusés dans le dispositif sans argument. Bien dommage.

Comme chaque année, nous avons rencontré certaines difficultés, administratives ou de différentes natures. Mais nous avons réussi à les surmonter grâce à la franchise, l'honnêteté, et surtout la motivation sans faille qui se ressent au sein de la station.

Conclusions et remerciements

Les différents comptes-rendus que vous aurez pu lire ci-dessus parlent d'eux-même, que dire de plus? La Section Neuchâteloise du CAS est riche de généreux-euses bénévoles qui s'engagent souvent sans compter et donnent de leur temps avec une énergie remarquable.

Vous l'aurez lu, grâce à elles, grâce à eux, une belle palette d'activités, courses, cours, événements, etc. peut être proposée à nos membres. Un grand MERCI à celles et ceux qui mettent à disposition de leur temps et leurs compétences pour que le calendrier soit bien rempli et aussi attractif... un grand MERCI de rendre tout cela possible, de faire vivre notre section et de la rendre aussi dynamique et attractive.

Notre club a besoin d'une grande diversité, d'idées et de créativité. Nous recherchons continuellement de nouvelles recrues pour renforcer les équipes et apporter un vent de nouveauté. Que ce soit pour l'organisation des courses, mais également dans les autres activités proposées. Alors n'hésitez pas à nous rejoindre, à vous engager et à vivre de belles aventures au sein de la section.

Dans tout cela, l'essentiel reste que chacun-e puisse trouver du plaisir, que ça soit dans le partage lors de sorties en montagne, au cours d'une formation ou en participant à nos événements.

Finalement, encore et toujours une pensée pour «Notre goutte d'eau»: ces petits (ou grands) gestes qui nous permettent de respecter notre environnement, de préserver nos montagnes et sa biodiversité. Toujours du mieux que l'on peut, individuellement ou en groupe, chez soi ou dans le cadre des activités du Club Alpin. Ici aussi, n'hésitez pas à partager vos idées.

Profitez bien de vos aventures, partagez vos expériences et inspirez d'autres à faire de même.

Neuchâtel, le 1er avril 2024

Joëlle Fahrni

Présidente de la Section Neuchâteloise du CAS

COMPTE DE RESULTAT 2023

	Comptes 2022	Budget 2023	Comptes 2023
PRODUITS			
Cotisations	91,868.50	85,000.00	97,131.00
Cotisations	91,868.50	85,000.00	97,131.00
Produits financiers	20,589.75	18,000.00	22,166.10
Produits titres et placement	20,589.75	18,000.00	21,327.20
Intérêts bancaires			838.90
Produits des manifestation	1,155.10	1,500.00	2,119.03
Fête des Vendanges	1,155.10	1,500.00	2,119.03
Divers manifestations			0.00
Dons et legs	0.00	0.00	0.00
Dons			0.00
Legs			0.00
Autres produits	0.00	0.00	0.00
Vente et location de matériel			0.00
Produits divers			0.00
TOTAL PRODUITS	113,613.35	104,500.00	121,416.13
CHARGES			
Frais généraux	-66,927.04	-56,020.00	-87,786.80
Bulletin mensuel	-17,149.24	-16,450.00	-25,807.85
Site Internet et frais informatique	-1,761.20	-4,000.00	-1,653.80
Frais de banque et CCP	-2,154.80	-2,000.00	-2,056.83
Frais décès (annonce, couronne)	-299.85		-295.65
Cotisation, dons	-644.00	-1,300.00	-674.00
Assurances	-317.00	-350.00	-275.00
Bibliothèque, cartes, etc.	-639.05	-700.00	
Location local d'archives	-720.00	-1,420.00	-720.00
Frais d'envoi, de secrétariat	-1,300.90	-2,000.00	-1,962.15
Manifestation	0.00		0.00
Indemnités organisateurs de course	-9,139.90	-13,000.00	-11,368.25
Frais entretien matériel			0.00
Subvention jeunesse	-5,000.00	-10,000.00	-5,000.00
Subvention ALFA	-300.00	-2,000.00	0.00
Jubilaires			0.00
Subventions extraordinaires	-25,000.00		-3,000.00
Frais Secrétariat Central	-2,259.10	-2,800.00	-4,285.82
Attribution aux fonds entretien cabanes			-30,000.00
Frais divers	-242.00		-687.45
Impôts	-12,291.55	-10,500.00	-7,250.15
Impôts Neuchâtel	-6,927.30	-6,500.00	-2,773.05
Impôts Valais	-5,364.25	-4,000.00	-4,477.10
Formation	-18,800.26	-20,000.00	-12,994.00
Cours et perfectionnement	-5,920.00	-10,000.00	-3,220.00
Cours formation interne	-12,880.26	-10,000.00	-9,774.00
Frais divers		0.00	
Comité, Assemblée et commissions	-8,949.50	-13,800.00	-8,248.50
Conférence	-122.85	-3,000.00	-336.30
Frais assemblées	-1,772.85	-3,000.00	-801.10
Frais comité	-3,595.70	-2,300.00	-2,752.90
Frais commissions et bénévoles	-571.85	-2,000.00	-1,750.50
Frais d'invitations	-2,886.25	-3,500.00	-2,607.70
Frais divers			
TOTAL CHARGES	-106,968.35	-100,320.00	-116,279.45
Bénéfice(-) Perte(+) Compte de résultat	6,645.00	4,180.00	5,136.68

Jeux d'ombres et de lumières
quelque part en direction du Wildhorn

Photo: Valentin Chapuis

EXPLOITATION DES CABANES 2023

	Comptes 2022	Budget 2023	Comptes 2023
Cabane Bertol			
Bertol - Recettes	44,293.89	54,200.00	42,237.68
Bertol - Charges d'exploitation	-12,058.95	-17,750.00	-16,945.07
Bertol - Charges d'investissement	-22,213.45		
Bertol - Transfert fonds entretien	10,021.49	36,450.00	25,292.61
Cabane Saleinaz			
Saleinaz - Recettes	67,040.25	65,000.00	49,847.27
Saleinaz - Charges d'exploitation	-32,874.75	-35,000.00	-36,697.40
Saleinaz - Charges d'investissement	-8,535.05		
Saleinaz - Transfert fonds entretien	25,630.45	30,000.00	13,149.87
Cabane Les Alises			
Les Alises - Recettes	4,236.00	5,000.00	5,661.76
Les Alises - Charges d'exploitation	-8,206.00	-3,500.00	-2,527.25
Les Alises - Charges d'investissement			
Les Alises - Transfert fonds entretien	-3,970.00	1,500.00	3,134.51
Cabane La Menée			
La Menée - Recettes	7,833.00	7,000.00	7,235.87
La Menée - Charges d'exploitation	-3,468.50	-6,000.00	-6,997.50
La Menée - Charges d'investissement		-1,000.00	
La Menée - Transfert fonds entretien	4,364.50	0.00	238.37
Cabane Perrenoud			
Perrenoud - Recettes	20,944.10	28,000.00	24,885.46
Perrenoud - Charges d'exploitation	-8,134.60	-13,000.00	-14,357.15
Perrenoud - Charges d'investissement			
Perrenoud - Transfert fonds entretien	12,809.50	15,000.00	10,528.31
Appartement Arolla			
Appart Arolla - Recettes	7,800.50	8,000.00	8,202.72
Appart Arolla - Charges d'exploitation	-10,349.20	-4,000.00	-4,233.25
Appart Arolla - Charges d'investissement		-4,000.00	
Appart Arolla - Transfert fonds entretien	-2,548.70	0.00	3,969.47
TOTAL EXPLOITATION CABANES bénéfice(+) perte(-)	46,307.24	82,950.00	56,313.14

BILAN 2023

Actifs			Passifs		
	01.01.2023	31.12.2023		01.01.2023	31.12.2023
Liquidités	1,229,512.71	1,126,698.72	Passifs transitoires	24,697.15	28,119.57
CCP 20-1896-2	17,994.15	46,741.64	Passifs transitoires	24,697.15	28,119.57
BCN Epargne 22752.04	324,926.49	325,287.79	Casco	43,337.02	45,542.02
BCN Compte de gestion 1033.02.27.6	267,325.54	129,710.69	Casco	43,337.02	45,542.02
BCN Dépôt titres 1033.02.26.1	619,266.53	624,958.60	Fonds d'entretien des cabanes	942,734.23	1,029,047.37
Débiteurs	7,003.08	7,712.18	Fonds entretien Cabane Bertol	313,662.76	348,955.37
Impôt anticipé	7,003.08	7,712.18	Fonds entretien Cabane Saleinaz	408,606.50	421,756.37
Débiteurs divers			Fonds entretien Cabane Les Alises	14,133.75	17,268.26
Actifs transitoires	6,323.55	9,333.50	Fonds entretien Cabane La Menée	37,574.30	37,812.67
Actifs transitoires	6,323.55	9,333.50	Fonds entretien Cabane Perrenoud	129,292.71	159,821.02
Marchandise et matériel	1,502.00	1,502.00	Fonds entretien Appartement Arolla	39,464.21	43,433.68
Marchandises Perrenoud	1,500.00	1,500.00	Fonds divers	600,730.74	606,777.61
Matériel section NE	1.00	1.00	Fonds pour achat d'un local	22,564.41	22,564.41
Mobilier des cabanes	1.00	1.00	Fonds d'expédition	25,373.31	25,373.31
Cabanes	6.00	6.00	Fonds concours d'escalade	2,035.45	2,035.45
Cabane Bertol	1.00	1.00	Fonds entraide membres	2,736.32	2,736.32
Cabane Saleinaz	1.00	1.00	Fonds de fluctuation des titres	125,592.05	131,538.92
Cabane Les Alises	1.00	1.00	Fonds rénovation cabane Perrenoud 2020	422,429.20	422,529.20
Cabane La Menée	1.00	1.00	Fonds privés	22,500.00	22,500.00
Cabane Perrenoud	1.00	1.00	Fonds Dr. Clerc (cabanes)	22,500.00	22,500.00
Appartement Arolla	1.00	1.00	Fonds propres	235,705.05	235,705.05
Rénovation Cabane Perrenoud 2021	625,356.85	626,452.30	Fonds de réserve générale	235,705.05	235,705.05
Compte construction	625,356.85	626,452.30			
Rénovation Cabane Bertol 2023	0.00	201,123.60			
	0.00	201,123.60			
			Bénéfice		5,136.68
TOTAL ACTIFS	1,869,704.19	1,972,828.30	TOTAL PASSIFS	1,869,704.19	1,972,828.30

CABANE DE BERTOL

Rénovée et toute confortable, la cabane attend votre visite en 2024

Les travaux de rénovation du projet «Bertol Renov23» sont presque terminés et la cabane attend d'ores et déjà votre visite pour vous faire découvrir ses nouveaux atours.

Les travaux ont débuté à la fermeture de la saison d'été, en septembre 2023. Florence et Stéphane Schenk, les gardiens, sont restés sur place pour assurer la coordination et la logistique des différents corps de métiers, et cela pendant un peu plus d'un mois.

Les rénovations suivantes ont été réalisées:

- pour l'infrastructure de la cabane, nous avons réparé la terrasse, tubé les cheminées, rénové le circuit électrique et changé le «liner» du réservoir d'eau principal qui se trouve sous la cuisine.
- pour répondre aux exigences légales et faciliter la qualité du travail des gardiens, le fourneau de la cuisine a été changé et une ventilation professionnelle installée. Les économats ont été complètement repensés et de nouveaux congélateurs installés.

Mais le plus important, pour le confort des visiteurs de la cabane, nous avons procédé à plusieurs rénovations majeures:

- le réfectoire a été complètement remis à neuf avec un nouveau lino de sol, le ponçage et le vernis des bancs et tables ainsi que la mise en place d'un nouveau fourneau;
- au local d'hiver, nous avons changé le bloc-lavabo et, là aussi, installé un nouveau fourneau-cuisinière qui garantit la sécurité;
- le local d'entrée a été complètement remodelé pour faciliter le confort des arrivées et des départs;



- mais surtout, pour vous permettre de passer une nuit de rêve à Bertol, les matelas de tous les dortoirs ont été remplacés par des matelas de super qualité, épais, moelleux et confortables!

Une dernière étape de travaux sera encore réalisée cet été avec la pose des nouvelles fenêtres et des nouveaux volets.

La fin de ces travaux marque le départ du préposé **Jean-Marc Schouler** qui est remplacé, depuis le début de l'année 2024, par deux nouveaux préposés très

motivés, **Michaël Gilliéron** et **Patrick Rollier**.

Alors, en cette année 2024, le team Bertol espère que les membres du club auront à cœur de mettre la cabane de Bertol sur un de leurs projets de randonnées et que les gardiens, **Florence et Stéphane**, auront le plaisir d'accueillir un nombre record de Neuchâtelois pour leur faire découvrir les résultats des travaux de rénovation.

Les préposés de Bertol





Cabane rénovée, motivation supplémentaire pour la visiter en 2024

Cabane Bertol, nouveau site Internet

Depuis le mois de mars 2024, la cabane de Bertol dispose d'un nouveau site internet.

bertol.ch ou
bertol.cas-neuchatel.ch

Celui-ci a été réalisé par une membre de notre club, Jessica Biedermann.

Plus moderne, plus aéré, et offrant plus d'informations qu'auparavant, le nouveau site doit nous permettre de mieux répondre aux attentes des visiteurs et des gardiens, grâce à une mise à jour des informations plus faciles.

Accessible indifféremment depuis un poste de travail ou un téléphone, avec des images plus nombreuses et des propositions de courses, ce nouveau site doit participer à créer un nouvel attrait pour notre cabane.

Un énorme merci à Jessica pour tout le travail qu'elle a réalisé.

Les préposés de Bertol



Accueil News La cabane Accés & courses Evénements Réserve Galerie

CABANE BERTOL
3311m

PATROUILLE GLACIE

3 bonnes raisons de (re)venir à la cabane Bertol!
6 février 2024
À la fin de la saison nous avons entrepris des rénovations à la cabane pour améliorer notre confort et votre accès à Val de Naine. 3 bonnes raisons de (re)venir à la cabane Bertol :- Pour la...
Lire plus >

Saison 2024
6 décembre 2023
La cabane est ouverte à partir du samedi 2 mars 2024. Elle restera ouverte, sans interruption, jusqu'à la fin du mois de septembre (éventuellement, en fonction de la météo...
Lire plus >

2024, année PDG!
6 décembre 2023
Vous avez envie de découvrir le parcours 100% Anzini depuis 'les Blancs' ? Planifiez une belle journée en ski de randonnée, ou mieux encore 2 jours avec une magnifique nuit à Bertol. Dès le 2 mars, la...
Lire plus >

3311m

D'altitude

80

Couchettes

100%

de bonheur !

NOTRE GOUTTE D'EAU

L'ÉDUCATION À L'ENVIRONNEMENT CHEZ PRO NATURA

par **Giorgia Ferretti, Pro Natura**

Pro Natura est la plus ancienne organisation de protection de la nature en Suisse. Elle s'engage pour la protéger et défendre ses intérêts.

Elle protège plus de 700 réserves naturelles, s'investit au niveau politique, encourage l'éducation à l'environnement et mène des campagnes en faveur de la biodiversité et des paysages proches de la nature.

POURQUOI FAIRE DE L'ÉDUCATION À L'ENVIRONNEMENT?

Nous prenons soin de ce que nous aimons et de ce que nous connaissons.

Pro Natura conçoit l'éducation comme un processus qui dure toute la vie, partout et en permanence. L'objectif est que les enfants et les adolescent-e-s s'engagent activement pour la protection de l'environnement. Notre but est donc de les sensibiliser à travers l'émerveillement et la prise de conscience en favorisant le contact direct avec la nature. Notre éducation à l'environnement promeut un mode de vie durable, le respect de ce qui nous entoure, l'utilisation parcimonieuse des ressources et la sauvegarde de la biodiversité.

CONTACTS

Pour en savoir plus sur l'offre d'éducation à l'environnement de Pro Natura, consultez notre site internet <https://www.pronatura.ch/fr> ou contactez-nous par e-mail education.environnement@pronatura.ch ou par téléphone 024 423 35 60.

NOS OFFRES

La Jeunesse de Pro Natura

Groupes Jeunes + Nature

La protection de la nature chez les jeunes fait partie du travail de l'éducation à l'environnement de Pro Natura. Nous soutenons, encadrons et formons environ 400 bénévoles dans toute la Suisse. Ceux-ci sensibilisent à leur tour les enfants et les jeunes à la nature en organisant des activités et des camps, au sein de 30 groupes Jeunes + Nature (J+N) répartis dans les différents cantons.

Pister des animaux sauvages dans la neige, cuisiner sur le feu, chercher des trésors dans la forêt, dormir à la belle étoile, aménager une mare pour les amphibiens ou participer à un jeu de terrain: les groupes J+N organisent chaque année plus de 200 événements en offrant aux enfants et aux jeunes des aventures et des expériences uniques dans la nature.

En 2024, le camp national «Ecotopia» réunira tous les groupes J+N pendant le week-end de la Pentecôte. Plus d'information: <https://www.pronatura.ch/fr/ecotopia>

Chaque groupe J+N possède son propre site internet. Vous y trouverez leur programme annuel ainsi que leurs coordonnées. Ils attendent votre message ou votre appel. Trouvez le groupe J+N de votre région sur notre page internet: <https://www.pronatura.ch/fr/pres-de-chez-toi>

Programme pour les jeunes

Afin d'élargir l'offre pour les adolescent-e-s, un programme national de sorties pour les 12 à 17 ans est conçu chaque année. Il leur permet de vivre plein d'aventures dans la nature, de rencontrer des jeunes de toute la Suisse et de découvrir différents endroits du pays! Programme pour les jeunes 2024: <https://www.pronatura.ch/fr/programme-jeunes>



Activité des groupes Jeunes + Nature

© Pro Natura

Centres nature

Des centres nature et des fenêtres régionales sur la nature sont gérés dans diverses régions de Suisse. Ces derniers offrent des points de départ idéaux pour s'immerger dans la nature, que ce soit à Champ-Pittet dans la réserve de la Grande Cariçaie, près du magnifique glacier d'Aletsch ou tout près de chez soi. Des expositions, des excursions et des manifestations incitent les visiteurs à agir et approfondir leur réflexion sur la nature et notre relation avec elle.

Visitez nos centres nature et nos fenêtres sur la nature: <https://www.pronatura.ch/fr/centres>



Centre Pro Natura Champ-Pittet

© Thomas Flory

Croc'nature

Le Croc'nature est le magazine pour les enfants qui veulent découvrir la nature proche de chez eux. Cette revue ludique sur la nature propose, quatre fois par an, des moments de lecture, des jeux, des bricolages et des concours. Des textes divertissants, des belles photos et illustrations amènent les enfants de 6 à 13 ans à vivre de nouvelles aventures et à se rapprocher de la nature au quotidien autour de chez soi. A chaque numéro, des cadeaux et des surprises sont à gagner. N'hésitez pas à vous abonner ou à l'offrir en cadeau! <https://www.pronatura.ch/fr/devenir-membre>



Croc'nature, le magazine pour les enfants

© Pro Natura

Animatura – l'école grandeur nature

Animatura propose des animations pour les écoles qui se déroulent à l'extérieur durant une demi-journée. A travers des jeux, des missions de recherche et l'utilisation de tous leurs sens, un-e animateur-trice invite les élèves à découvrir une espèce ou un milieu naturel. Nos animations sont en adéquation avec les plans d'étude en vigueur. Découvrez tous nos thèmes et inscrivez votre classe via notre page Internet: <https://www.pronatura.ch/fr/animatura-animations>



Animatura animation forêt

© Kate MacLeod

RÉCITS DE COURSES



L'ivresse de la descente

Toutes les photos: Iris Moser

CHÂTILLON (VD), SELLE DE L'ARÊTE N (2300 M)

Org. Bertrand Moser, Iris Moser

Samedi 24 février 2024

Les 6 membres du CAS, accompagnés de 2 chef-fe-s de courses (CdC), se sont rejoints au Col des Mosses, au café 'Le Relai Alpin', afin de charger leurs batteries grâce au traditionnel café d'avant course. Ensuite, les CdC ont pris la décision de reprendre la voiture afin de se rendre au refuge de Pra Cornet niché à 1653 m d'altitude pour rejoindre la selle de l'arête Nord du Châtillon. L'alternative de la région était le fameux Pic Chaussy. Lors de notre course, nous nous sommes rendus compte de la quantité inimaginable de groupes ayant suivi cet autre itinéraire. Bravo à nos chef-fe-s pour cette clarté d'esprit.

Après nous être équipés et avoir assuré notre sécurité à travers un test de groupe, nous nous sommes élancés dans notre sortie.

Ciel bleu, soleil et très peu de vent étaient au rendez-vous. La montée s'est faite sans accros. Nous avons quand même ressenti un manque de neige, même si la veille, une fine couche blanche s'est ajoutée au paysage des Mosses. Nous sommes ensuite arrivés au pied du Tarent, endroit que nous allions revoir quelques fois. Nous avons fait le choix de nous lancer dans l'ascension de la selle nord de l'arête du Châtillon, en haut de laquelle nous avons pris le temps de croquer dans nos sandwiches.

Après une superbe descente dans une neige fraîche non tracée, nous nous sommes de nouveau retrouvés au pied du Tarent. Assoiffés de dénivelé, nous sommes remontés, mais cette fois-ci jusqu'au pied du col du Châtillon. Rebelote: peau dans la veste, chaussures serrées et coiffé de casques ou bonnets, nous nous sommes élancés dans cette seconde descente, tracée cette fois-ci. Enfin, l'ivresse de la montagne nous a poussés à remonter la selle nord de l'arête du Châtillon pour une seconde fois. À la suite de cette dernière, nous sommes redescendus jusqu'au refuge de Pra Cornet, notre point de départ. Rivella, chocolat chaud et bières, chacun-e a célébré cette superbe sortie cumulant un total de 1100 m de dénivelé positif.

Superbe journée, magnifique temps et joyeuse équipe, la combo parfaite pour passer un beau samedi.

Participants: Harmony, Odile, Coraline, Sietse, Chris, Maxime et IBM (Iris et Bertrand Moser), les CdC.

Maxime



Une combe qui fait envie de rebelote



Enthousiasme de la joyeuse équipe



Changement de temps? Nuages lenticulaires sur le Bishorn et Weisshorn

ST-LUC, 2 SOMMETS ET 1 SPA

Org. Jérôme Fer & Joëlle Erard Zuber

3-4 janvier 2024

Jour 1

En cette belle et froide journée, nous nous retrouvons au départ du télésiège du Tsapé du domaine de Chandolin pour prendre un peu de hauteur avant d'entamer ce premier jour de randonnée à ski.

Le groupe composé d'Alexandre, Maud, Pierro, Joëlle, Simone, Veronika, Patrick et Mélanie sous la conduite de Jérôme débute son ascension en direction du sommet d'Ilhorn (2717) avant de basculer sur l'Ilsee.

La descente qui nous attend est vierge et poudreuse et les traces laissées dans la neige forment un joli dessin.

Depuis Ilsee, nous remontons en direc-

tion du Schwarzhorn (2791) où le sommet est venteux; nous enlevons rapidement nos peaux pour redescendre.

Comme le temps est incertain pour l'après-midi, après concertation avec le groupe, Jérôme propose de prendre la direction du domaine skiable de St-Luc où nous allons nous réchauffer dans une jolie métairie. Le chef de course s'octroie même une petite raclette.

En fin d'après-midi, après avoir pris possession de notre confortable dortoir au Grand hôtel du Cervin, nous allons barboter à la piscine et au spa.

Monica nous rejoint en début de soirée.

Jérôme en super chef de course nous

a préparé un apéro valaisan dans un joli salon d'époque rénové.

Jour 2

Après une bonne nuit de sommeil et un délicieux déjeuner, nous partons à 9h pour gravir la Pointe de Tourtemagne (3082) depuis le Prilet (1694).

Le temps est couvert mais comme nous débutons la randonnée en forêt, la visibilité est bonne. La montée continue en direction de la bifurcation Tôûno/Tourtemagne où le ciel se dégage partiellement.

La dernière montée est relativement dure et nous mettons les couteaux par sécurité. Nous déposons ensuite nos skis et sacs pour gravir le sommet à pied.

La descente est composée de différentes neiges et pentes vallonnées. Comme notre chef est gourmand, il nous propose de remettre les peaux pour terminer notre rando avec une tarte aux myrtilles à l'hôtel Weisshorn. Descente sur piste au coucher du soleil pour terminer ces deux jours dans ce cadre magnifique de St-Luc avec une ambiance joyeuse et une équipe sympa.

Un grand merci à Jérôme Fer pour l'organisation au top, sa gentillesse et bienveillance.

Mélanie Robert-Voirol



LES SEMAINES DE SKI DE RANDO

QUEYRAS I

Org. Philippe Aubert & Christelle Godat
3-10 février 2024

Notre guide Sylvain nous propose à nouveau une semaine dans le vaste Queyras avec camp de base à Aiguilles pour 6 randonnées en étoile entre 1000 et 1300 m de dénivelé par jour, parfois dans des pentes raides. 12 participants.



QUEYRAS II

Org. Simone Fuzessery, Rémi Schneider
11-17 février 2024

Prévue initialement dans le Val Maira, la semaine a pu être déplacée sans frais supplémentaires dans le Queyras en raison du faible enneigement. 14 participants guidés par Antoine Délitroz et Lucas Studler.



BIVIO I

Org. Christine Toffolon, Adrien Ruchti
25 février - 1er mars 2024

La météo est assez maussade mais pour Siffredo notre guide ce n'est pas un problème. Belles courses au Piz Campagnung, à la Roccabella et au Piz Lagrev notamment. 8 participants



BIVIO II

Org. Willy Buss Etienne Perrotet
3-8 mars 2024

4 jours de rando magnifiques grâce à notre guide Siffredo Negrini qui a su nous proposer des sorties idéales au vu des conditions et tracer de belles lignes tout en partageant son optimisme et ses connaissances. 7 participants.



OJ: SEMAINE DE SKI DE RANDO DANS LA RÉGION DU SIMPLON

Org. Lucien avec Popeye et Mario

26 février au 1er mars 2024

Alors les d'jeuns, on met du Booba? Pour commencer, un ojien a traumatisé une petite fille en lui criant la phrase légendaire «Was machst du?», ensuite nous sommes montés au chalet (un vieux monastère) avec des sacs bien chargés pour la semaine. Après une belle montée dans le brouillard en partant avec 22 skis nous sommes redescendus avec 21 skis. La chasse au ski en été est ouverte! On termine la première journée avec un riz au curry tellement épicé qu'on crachait du feu.

Le mardi nous avons fait une superbe course au Mauerhorn avec une neige incroyable. Greg et Dom finissent la journée dans la fontaine.

Le mercredi, nous étions tous un peu cassés et c'est à ce moment que la phrase «il faut un peu mourir pour se sentir vivant» prend tout son sens! (A méditer) La neige était très bonne et Mel a pu l'approuver en faisant deux belles cascades à la descente. Les garçons ont fait des

pompes dans la rivière (compte insta a Ulysse).

Le lendemain, après avoir hésité longuement entre 1300 ou 300 mètres de dénivélé, nous avons choisi la difficulté parce que on est toujours autant des machines de guerre, petit rappel important. Ce jour là, ce sont les monos qui sont allés se baigner dans la rivière et pendant ce temps Dom a fait un exploit fulgurant en faisant un aller retour au Volg en un arrêt de bus, on voit bien qu'il s'entraîne pour l'ultra-trail. Après une bonne fondue, on a fait une boom du diable dans la chapelle et les monos ont bien profités.

Le vendredi, les monos ont fait les petites natures et ne sont pas tous venus profiter du beau brouillard. Faible du genou, Dom la menace n'est pas venu non plus. Après une super semaine d'instapute et de poudreuse, on remercie Lucien et l'équipe des moniteurs car c'était top!

Melissa Vuillomenet



Une super semaine de poudreuse

Photos: Mélissa



Début dans le brouillard avant de trouver le soleil caché derrière l'hospice...

GRAND ST-BERNARD - VAL FERRET ITALIEN - LA FOULY

Org. Martin Gansterer, Laurence Zbinden

16-18 mars 2024

Jour 1

Départ matinal de Neuchâtel pour cette belle équipe de 8. Tous prêts et motivés pour 3 jours d'aventure autour du Val Ferret. Les peaux chaussées au tunnel du Grand-Saint-Bernard, le week-end débute dans le brouillard avant de trouver le soleil caché derrière l'hospice. À partir de là, nous profitons de cette belle météo pour enchaîner 2 montées, dont une au **Mont Fourchon**, plongé dans... le brouillard, toujours lui. Une soirée au chaud bien méritée et très joyeuse à l'**hospice** à la rencontre de Anne-Marie et "Jean-Phil le chamoine", et ce, malgré le manque de protéines pour nos amis végétariens. Kalinychta

Jour 2

Journée qui pourrait se nommer "les trois cols", ou aussi "le soleil n'est pas loin"

Nous partons sous un ciel nuageux, soulagés de ne pas être dans le brouillard, et d'ailleurs "le soleil..." (cf ci-dessus, ce sera notre leitmotiv de la journée!). Après une descente d'environ 400 m côté Italie, avec un jour blanc ne nous facilitant pas les choses, nous mettons les peaux et pour certains aussi directement les couteaux pour la montée au **col de Saint Rhémy**. La neige, très dure en bas, s'adoucit à l'approche du col, et nous permet de le franchir skis aux pieds. Nous poursuivons direction le **col des Ceingles**, par un dévers pour dahu traversant des zones d'avalanches pleines de boules durcies. Il se met à neiger brièvement au passage de ce deuxième col, mais notre principale préoccupation est de nous rappeler comment dire bonne nuit en grec!

Au **Rifugio Frassati** point de local hiver: nous nous abritons



Le soleil n'est pas loin...

le long du mur pour pique-niquer avant de repartir vers notre troisième col de la journée, qui se montre un peu moins aisé à franchir. Merci Martin de nous avoir fait les marches - non sans parfois enfoncer jusqu'en haut d'une cuisse - jusqu'au **col Malatra**. Puis d'y avoir fait un ancrage pour que nous ayons une corde à tenir pour désescalader de l'autre côté.

"Le soleil etc...", mais toujours ce fichu jour blanc pour les 900 m de descente au **Rifugio Bonatti**. Là le charme de Martin fait merveille et on nous octroie des chambres à 2 ou 3 lits pour le prix du dortoir.

Laurence nous fait bénéficier d'une bienfaitante séance de yoga, et après un bon repas, kalinichta!

Jour 3

Après un tel chaleureux accueil italien, difficile de quitter notre cabane Bonatti sous la pluie. Pourtant la descente ludique entre les mélèzes nous met rapidement en jambes. Ensuite nous avançons à plat jusqu'au fond du Val Ferret italien avant de monter à droite pour rejoindre le **Grand Col Ferret** d'abord sous la pluie puis la neige. La visibilité se réduit alors encore un peu plus et nous contraint à avancer prudemment jusqu'à la **Dotse**. Nous croisons d'ailleurs sur le chemin une campeuse téméraire. Ensuite vient enfin le temps de la descente, toujours en douceur vue la faible visibilité, avant de terminer par quelques pas de skating pour rejoindre La Fouly avec à nouveau la pluie. C'est alors que nous devons nous séparer après ces excellents trois jours. Merci à Laurence et Martin pour cette belle course.

Merci à Axel, Christine et Rémy pour ces récits de course!



L'équipe au complet: Axel, Christine, Rémy, Sylvian, Nadine, Suzanne, Martin et Laurence

SKI DE FOND EN HAUTE ENGADINE

Org. *Patricia Bianchin*,
Sanae Takahashi-Baumann
1-4 février 2024

J1> Train de Neuchâtel à St-Moritz Bad. On dépose nos affaires à l'AJS de **St-Moritz** puis on part en ski de fond en direction de **Pontresina**. Les conditions sont magnifiques, neige douce et traçage parfait. Un petit cappuccino avant de reprendre le train à Bever pour séjourner pour 3 nuits dans l'Auberge de jeunesse de St. Moritz.

J2> Départ depuis l'AJS de St. Moritz en direction de Pontresina puis le magnifique **Val Roseg**. Juste avant, Sanae et Maud testent la piste noire. Elles ont 'kiffé et sué' avant de nous rejoindre à Roseg. La piste est prévue pour du ski de fond classique, Willy et Jürg sont venus avec leurs deux paires. Anne-Line et Claudine montent bravement avec leurs skis de skating. Anne-Laurence fait le trajet à pied et Geneviève et Patricia en ski classique.

La montée est magique à travers les forêts d'arolles et les rochers. La rivière coule sur une glace bleutée. Un joli restaurant nous accueille pour la minestrone ou la soupe grisonne.

La magnifique descente de 10 km est juste exceptionnelle jusqu'à Pontresina puis jusqu'à Samedan en passant par le golf pour les skateurs. Anne-Laurence opte pour descendre le val en calèche depuis Roseg.

J3> Départ avec le bus pour **Maloja**. Premier trajet en direction de l'Isola et boucle, on ne peut pas passer plus loin jusqu'à Sils-Maria, lac gelé mais piste fermée sur le lac, on fait demi-tour et on reprend le bus. La vue sur les lacs gelés, mais sans neige, est magnifique. Il y a les pêcheurs et les patineurs. Bonne soupe avant de repartir en direction de **Silvaplana**, Champfer et St. Moritz.

J4> Voilà, on défait nos lits, petit déj, puis départ en direction de Tirano. On s'arrête à l'AJS de Pontresina pour y déposer nos bagages en vue de notre retour sur Neuch. Nous montons au **Morteratsch** et ensuite direction la langue glaciaire pour certains. Petite soupe et descente à ski ou en train pour Pontresina. Très bon timing pour reprendre le train de retour.

Tout tout beau séjour à St-Moritz. Merci à Sanae pour le rôle de cheffe technique et l'organisation et proposition des tours. Merci à tou-tes) pour votre enthousiasme à découvrir la Haute Engadine.

Patricia GO

Lacs gelés, soleil et glisse en groupe



WEEKEND AU VAL BEDRETTO (TI)

Org. *Jérôme Wieser, Sébastien Winkler*
16-18 mars 2024

En ce samedi 18 mars, le départ matinal de Neuchâtel piquait un peu pour notre escapade au Val Bedretto, en terres tessinoises. Mais il valait la peine: soleil radieux à la sortie du tunnel du Gothard, peu de bouchons et neige très correcte. Nous avons entamé une ascension de 1700 mètres de dénivelé pour atteindre le sommet du Pic Cristallina. Les paysages sont magnifiques de tous côtés. Une fois au sommet, nous profitons de la super vue et de la bonne ambiance qui y règne en présence de d'autres montagnards montés depuis la cabane Cristallina.

Nous redescendons sur la cabane 400 mètres plus bas pour y passer la nuit, où nous commençons alors un autre type de descente! On a sorti le rhum pour arroser le Baba(s)! Et oui, nous célébrons l'enterrement de vie de garçon d'un de nos chefs de course! Il se mariera le vendredi de la semaine à venir. Une bonne occasion de fêter! À noter que l'accueil à la cabane a été excellent, tout comme la nourriture. Est-ce dû au coup de main que certain-e-s participant-e-s ont donné lors du service?

Le lendemain, on a juste eu le temps de gravir la Cima di Lago avant que le ciel ne se couvre. La visibilité est devenue limitée et ainsi nous décidons de descendre dans la vallée, ne prolongeant pas la course pour d'autres cimes ou un vallon plus lointain. La neige était très variée à la descente: excellente en haut, puis cartonnée plus bas.

Un grand merci à nos chefs de course et à l'équipe qui a rendu ce week-end sportif, festif, et surtout incroyablement sympathique.

Au sommet du Piz Cristallina



JEUDISTES B: COL DES ETROITS - LA GITTAZ-DESSOUS

Org. Alfred Strohmeier, François Godet

Jeudi 7 mars 2024

Randonnée à pied: T1, 3h30, 12km, +/-350m

16 Jeudistes se retrouvent à Robinson à 8h15. En voiture jusqu'à Ste Croix, où nous retrouvons deux résidents du Far West. Nous y prenons le traditionnel café au Restaurant du Centre. Ensuite, nous nous rendons en voiture en deux minutes jusqu'au Col des Etroits, point de départ de notre randonnée.

Un froid glacial, accompagné de vent et brouillard, nous rappelle que l'hiver n'est pas encore terminé. Certains Jeudistes, trop optimistes, semblent l'avoir oublié, se présentant sans bonnet ni gants. D'un pas alerte, nous cheminons entre autres sur un joli flanc de coteau jusqu'à Auberson. Arrivés à la patinoire, qui ressemble plutôt à une mare, nous bifurquons en direction du sud-ouest et du hameau Les Grangettes. Peu avant d'arriver au Col de l'Aiguillon, sur l'excellente initiative de JCL, nous faisons un détour jusqu'au Creux des Neiges, un gouffre impressionnant. Entre temps, le ciel s'est dégagé et nous profitons du soleil de l'hiver. Peu après, prenons l'apéritif à l'abri du vent dans la forêt.

20 minutes plus tard, nous atteignons le but de la première étape, le Restaurant La Gittaz. Excellent repas: soupe de potiron, bœuf bourguignon et nouilles. Sustainés, nous reprenons le chemin des crêtes, donc le chemin le plus court, pour retourner au Col des Etroits. C'est l'occasion d'observer trois Eoliennes, dont les mats culminent à 100 m. En y ajoutant la longueur d'une pale, on aboutit à 140 m. Intéressant de savoir: quand la température descend en-dessous de 2°C, les pales se bloquent, pour ne pas «lancer» des morceaux de glace, et les pales se dégivrent par une ventilation d'air chaud; ensuite, il faut les relancer «à la main», dit le spécialiste. Nous arrivons au Col vers 15h15, heureux de cette journée de franche camaraderie.

Merci à JCL de son excellente idée d'aller visiter Le Creux des Neiges. Merci à François G. de m'avoir secondé et d'avoir assuré par ailleurs la fonction de photographe officiel. Merci à tous pour l'ambiance joyeuse et amicale.

Alfred



Les éoliennes de Ste Croix

Photo: François Godet

LUNDI-X: CASCADE DE MÔTIERS ET VISITE SURPRISE

Org. *Monique Bise*
Mardi 19 mars 2024

Il est d'usage, dans le groupe des Lundi X, de proposer un volet culturel: ce sera le Musée d'art aborigène de Môtiers. Nous – 15 participantes – sommes accueillies par Mme Theresa Burkhardt dans la magnifique grange attenante au domaine du Château d'Ivernois à Môtiers, propriété de la Fondation Burkhardt-Felder Arts et Culture. Mme Burkhardt nous fait partager sa passion pour ce peuple et nous donne des explications pour comprendre les œuvres exposées. Les artistes, essentiellement des femmes, représentent leurs rêves et leur profond ancrage à la terre de leurs ancêtres d'une manière originale et très colorée.

Entrées avec la brume, nous ressortons du musée avec le soleil qui nous accompagnera pour le reste de la randonnée: cascade de Môtiers, pique-nique dans la clairière, montée par la combe Lacherel jusqu'au lieu-dit Le Couvent, puis descente sur Couvet.



Cascade de Môtiers

DAMES: BEINWIL (SO) - ZWINGEN VIA MELTINGEN ET CHALTBRUNN

Org. *Martine Fivaz Wyrsh, Elisabeth Stoeckli*
Mercredi 27 mars 2024

Malgré un temps maussade et froid et la pluie annoncée, 13 randonneuses motivées sont parties à la découverte du Jura soleurois et bâlois. La randonnée commence à Beinwill Kloster (SO) près d'un très ancien monastère bénédictin (1085) dorénavant exploité par une communauté oecuménique.

Le point culminant à Chastenschöpfli (900m) offre une belle vue sur les collines jurassiennes. Une descente agréable nous conduit à Meltingen, porte d'entrée de la vallée de Kaltbrunnen. Le chemin serpente dans la gorge en suivant l'Ibach, au travers de la réserve forestière où le bois mort est délibérément laissé sur le sol. De nombreux arbres sont envahis par la mousse et semblent sortir tout droit d'un conte de fée. Nous sommes accompagnées par le parfum de l'ail des ours qui jalonne le chemin de même que de lumineuses populages et de grosses touffes violettes. Nous terminons la randonnée dans une zone karstique (grottes et falaises), toujours dans les gorges, avant de rejoindre Zwingen au bord de la Birse.

Nous sommes chanceuses... la pluie pourtant annoncée ne fait son apparition qu'au terme de cette jolie randonnée.

Martine



Vue du Chastenschöpfli

MONTAGNES



Une envie de sud?
L'OJ sur les falaises d'Ardèche au printemps 2023
Photo: Valentin Chapuis

PORTRAIT

SIMON PERRITAZ

De la hargne au plaisir
par Pierre Hiltbold

Aborde Simon Perritaz en lui disant: tu es un chef de course très actif et membre de la section depuis 37 ans. Tu as participé à trois expéditions. Par le passé tu as assumé les fonctions de président de la commission des courses, de chef d'expédition et de président de la commission des expéditions. Il te répondra: bien résumé! Puis un silence s'installe avant qu'il ne précise: tu comprends, arrivé dans ma 70e année, je n'ai plus vraiment la hargne...

Et là tu te dis: s'il ne l'a plus, c'est que par le passé, il l'a eue, la hargne. Et bingo!

Dans les Alpes, il a évolué dans de nombreuses parois de grimpe, arêtes, faces nord, goulottes, couloirs à skis, parapentes, cascades de glace alors qu'elles étaient encore peu fréquentées, des activités polyvalentes mais jamais extrêmes. Il a, bien sûr un grand nombre de sommets à son palmarès, notamment presque tous les 4000 des Alpes suisses et du Massif du Mt-Blanc. En Suisse ils sont au nombre de 48, selon l'Union internationale des associations d'alpinisme. Il lui en manque donc bien quelques-uns. Lui n'a pas vraiment fait l'inventaire et il n'a surtout pas l'ambition de pouvoir dire la main sur le cœur qu'il les a tous faits.

Sans doute parce qu'il n'a plus la hargne!

Mais il l'avait lorsqu'il a pris part aux trois expéditions qui ont jalonné sa vie d'alpiniste. Les deux premières ont eu lieu sous l'égide de la Section avec le soutien de la Fondation Kurz et consistaient à gravir des sommets vierges. D'abord en 1995, Simon fait partie des dix participants de l'expédition conduite par Heinz Hügli, pour gravir le Labuche Kang II (Tibet), dont la silhouette pyramidale culmine à 7072 mètres. Il repart ensuite en 2000, comme chef d'expédition, pour l'Istor-O-Nal nord-est, qui culmine à 7276 mètres dans l'Hindu Kush Pakistanais, près de la frontière avec le Tadjikistan. Alors que toute l'équipe du Labuche Kang atteindra le sommet, celle de tête formée de quatre alpinistes devra abandonner à 150 mètres du point culminant de l'Istor-O-Nal. Une mauvaise météo et des membres malades ne permettront pas de faire une seconde tentative.

Et si c'était encore plus que de la hargne...

Parce qu'une expédition cela représente bien deux à trois ans de préparation pour former une équipe, choisir un sommet, trouver un financement, obtenir les autorisations, négocier avec les partenaires locaux, préparer, expédier le matériel, la nourriture, etc. Puis, dans les deux cas un peu plus de 60 jours à consacrer pour faire face à des défis énormes en termes d'alpinisme dans des conditions climatiques parfois extrêmes.

Et en 2007, Simon répond encore une fois présent lorsque Josep Sola et Andreas Hutter proposent de partir au Ladakh pour gravir le Nun qui culmine à 7134 mètres. C'est avec une petite équipe de six alpinistes et des objectifs peut-être un peu moins ambitieux qu'il est parti dans cette nouvelle aventure. Mais cette expédition là marquera sans doute aussi un tournant pour Simon. Il l'a vécue avec des participants qui partageaient



Ski plaisir en 2024

Toutes les photos: collection Simon



Décollage au Tacul en 1989

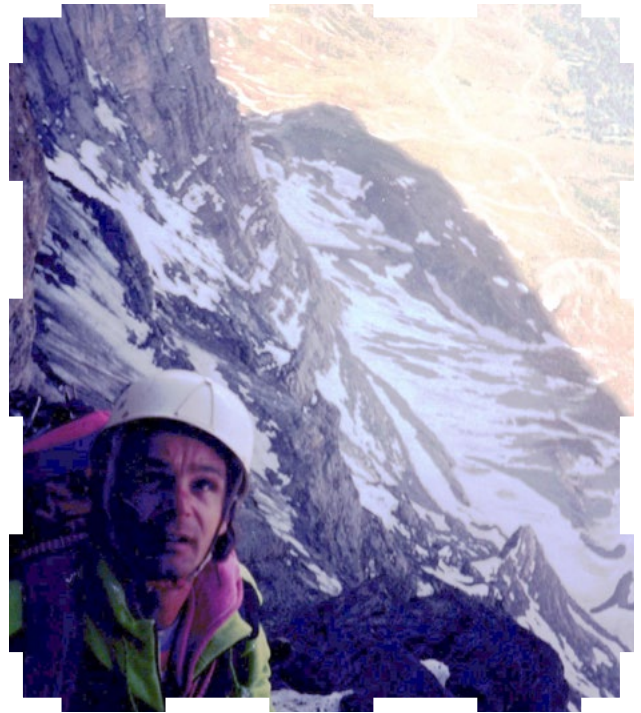

Dans la face Nord de l'Eiger en 1990



Première ascension du Labuche Kang II (7072 m) en 1995



Au sommet du Nun en 2007

la même façon de vivre la montagne. Tous ne sont pas parvenus au sommet, mais Simon a été particulièrement sensible au respect des uns et des autres, ce qui a amené un magnifique esprit d'équipe.

C'est cependant sans détour que Simon explique qu'il a renoncé progressivement aux expéditions ainsi qu'à la conquête des 4000 pour optimiser le rapport effort / plaisir, comme il aime à le dire. C'est ainsi qu'il continue à faire de la grimpe ce qui

demande moins d'efforts pour aller au pied des falaises qu'il gravit avec tout le plaisir que la montagne lui procure encore et toujours.

Et sur le pas de la porte de sa maison, un peu à l'écart du Col de La Tourne, en prenant congé de son hôte, l'infirmier en psychiatrie devenu éducateur puis directeur d'EMS, regarde au loin, conscient du privilège dont il jouit en tant que retraité, de vivre au milieu des montagnes!

HISTOIRE DE...

Partons à la découverte du MUSÉE ALPIN SUISSE par Nadia Hügli

Fondé en 1905 par la section bernoise du CAS, le Musée Alpin Suisse prend d'abord place à Berne dans les locaux d'une auberge de la ville, puis manquant d'espace, il s'installe dans un nouveau bâtiment à Helvétiplatz 4, en 1933.

Un nouveau style de musée

Dans les années 1920-1930, après la première guerre mondiale, un mouvement architectural nouveau émerge, emmené par des architectes comme l'Allemand Walter Gropius, fondateur du Bauhaus, ou encore Le Corbusier en France. Nommé aussi «Neues Bauen», ce style privilégie une construction géométrique aux toits plats et aux larges ouvertures vitrées.

Lors de sa venue au Musée Alpin Suisse, le visiteur ne manquera pas de retrouver ces caractéristiques architecturales, qui détonnent des autres édifices plus classiques de l'Helvétiplatz.

L'entité du Musée Alpin Suisse est une fondation dirigée par le canton de Berne, l'Office Fédéral de la Culture, la ville de Berne et le CAS.

Le budget de l'institution étant financé à 55% par des subventions, en 2017, l'existence même du Musée a été remise en question par la Confédération.

Finalement, l'Assemblée législative fédérale a tranché et le Musée est désormais considéré comme *Bien culturel suisse d'importance nationale*, faisant ainsi partie des 8300 objets du Patrimoine culturel suisse.

Variétés des expositions

Consacré aux Alpes suisses, le Musée répertorie de très nombreuses collections touchant les domaines de la géologie, la tectonique, la glaciologie, la météorologie, la flore et la faune, la cartographie, l'agriculture, le folklore, l'alpinisme, le tourisme et depuis plus récemment, tout ce qui concerne la protection des

Alpes. La collection de l'alps compte environ 4 000 objets, 1 000 documents écrits, 13 000 gravures et œuvres d'art et près de 500 000 photographies.

Le Musée est désormais considéré comme *Bien culturel suisse d'importance nationale*

Ouvert aux familles notamment grâce à des moyens didactiques ludiques, le Musée aborde des thèmes incitant à la réflexion et la discussion.

Par exemple, le loup et sa place dans notre pays: l'exposition interactive avec photos, vidéos, interviews de bergers et de politiciens, présentait le loup à travers les âges, confrontait les mythes et les réalités autour de la bête et permettait au visiteur de se forger sa propre opinion.

Par la suite, une autre exposition a mis en scène la montagne en peinture: toute une grande salle fut dédiée aux peintres ayant représenté la montagne, l'Éplattenier, Hodler, Segantini, etc... sans oublier le peintre neuchâtelois Ivan Moscatelli.

Une nouvelle aventure vécue par le Musée a été l'invitation des autorités coréennes du Nord d'accueillir son directeur Beat Hächler et l'équipe du Musée. Leur retour se traduit par une exposition très intéressante confrontant le public suisse à une toute autre culture et une autre réalité de vie, présentées sous forme de vidéos, d'interviews des habitants des villes et des campagnes nord-coréennes, sur leurs lieux de travail ou au cours de leurs loisirs.

N'oublions pas les thèmes d'actualité: par exemple les changements climatiques entraînant une répercussion sur notre manière de pratiquer les sports de montagne, la fonte des glaciers faisant envisager leur disparition dans quelques décennies; l'hommage aux femmes qui marquent et ont marqué l'histoire des Alpes, et l'heure étant au développement durable, le Musée s'intéresse depuis début mars 2024 à la réparation des habits et matériel de montagne avec «Bureau des souvenirs retrouvés: Repair».



Le bâtiment du Musée Alpin Suisse, caractéristique du style «Neues Bauen»

Source: alpinismuseum.ch

Envie de jouer aux grands de ce monde?

Alors c'est encore tout juste le temps pour voir l'exposition «Check-in check-out» posant la question: Pays touristique par excellence, comment la Suisse du 20^{ème} siècle et son hôtellerie reçoivent-elles ses clients?

Grâce à des cartes postales et des photos, le visiteur peut

Check-in check-out

pénétrer dans l'univers feutré de grands hôtels suisses comme l'Hôtel Waldhaus de Vulpera, consulter les 22 000 fiches, aux commentaires parfois insolites, des clients huppés du monde entier revenant chaque saison en vigiliature dans le même établissement, entendre ce que des professionnels de ce domaine ont à dire de nos jours de l'hospitalité en Suisse.



Check-in check-out

Source: alpinesmuseum.ch

Une exposition d'actualité et certainement interpellante

«Heimat. A la recherche de traces à Mitholz»

Le 25 février 2020, les habitants du petit village proche de Kandersteg apprennent qu'ils ont 10 ans pour quitter leur lieu de vie, et ceci pour 10 ans! La raison en est liée aux armes et munitions de l'armée entreposées dans le ventre de la montagne proche. A la suite d'une explosion après la 2^{ème} guerre mondiale, qui a fait neuf victimes et détruit la plupart des maisons, la décision a été prise d'évacuer les cavernes abritant ce matériel militaire.

Heimat. A la recherche de traces à Mitholz

Quelles en sont les conséquences pour la population de Mitholz? Comment quitter son «chez soi»? Quelles seront les difficultés à se reloger ailleurs? Comment les habitants âgés vivent-ils le déracinement avec probablement pour eux le retour impossible dans 10 ans?

Au-delà du drame de Mitholz, l'exposition pose la question plus large: comment notre société moderne, confrontée aux changements climatiques de plus en plus aigus, va-t-elle gérer les problèmes qui y sont liés?

L'exposition a été prolongée jusqu'en août 2024. Ne la manquez pas!

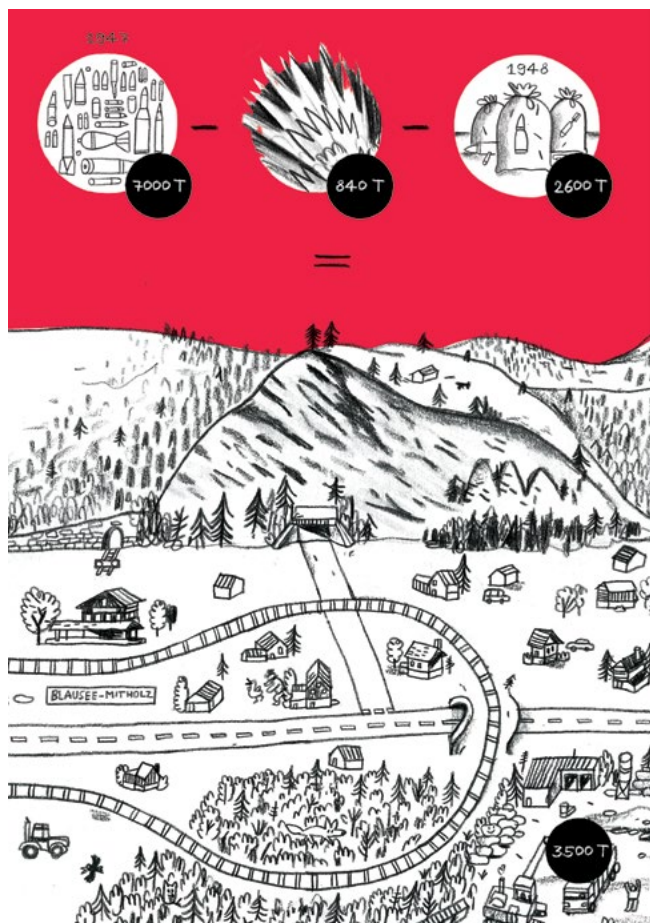

Heimat. A la recherche de traces à Mitholz

Source: alpinesmuseum.ch

ENFANTS EN MONTAGNE

Par Stéphanie Bochatay



Vercorin, le Tour du Mont



Lac d'Arpy au Val d'Aoste



Mont Noble (VS)



Vers la cabane Hörnli, le Cervin



Au Tyrol



Gouille de la Grand-Rionde (VS)



Pass da Val Viola (GR)



Oeschinensee (BE)



Vers la Brentaz (VS)



Vers le Voralpsee (SG)

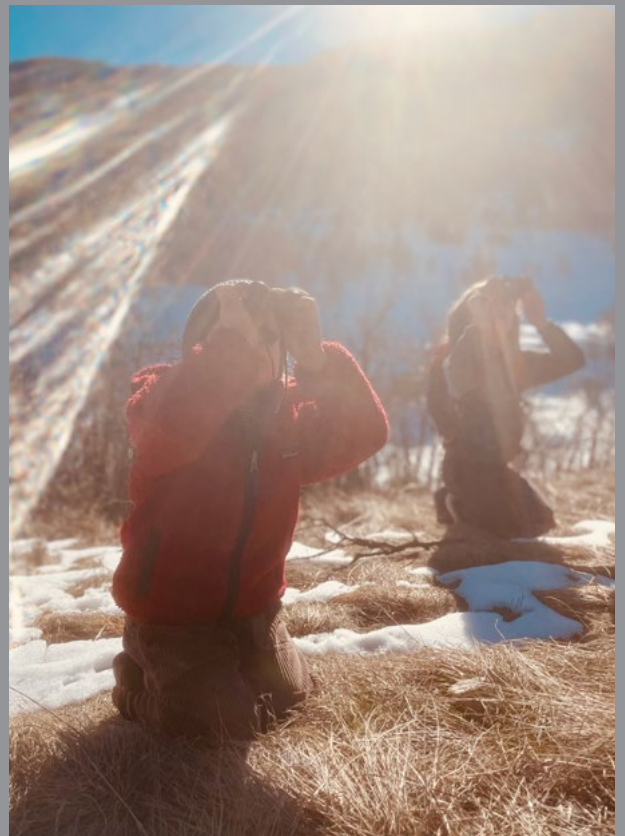

Vercorin



STÉPHANIE BOCHATAY

Mes photos me permettent de m'arrêter sur les plus beaux moments de vie et de les revivre, encore et encore....Comme j'ai une assez mauvaise mémoire, c'est arrangeant!

 @stephaniebochatay

Glacier d'Aletsch (VS)

CARNET

PROGRAMME DES ACTIVITÉS DE LA SECTION

Le programme bimestriel ci-dessous annonce les cours et courses des deux mois à venir. Pour le groupe des Jeudistes seules les courses A sont mentionnées. Sinon pour les Jeudistes et pour l'OJ, consulter le programme du groupe respectif. Pour les détails et les modifications de programme, consulter le site web de la section.

COURS EN MAI ET JUIN 2024

date	durée	diff.	cours	organiseurs
Di 26 mai	1 jour	T2	Cours conduite de course randonnée T2 - T3	Xavier Denys
Di 9 juin.	1 jour	6a	Cours Oser la chute - La Voie des guerriers du roc	Carlos Gil-Machin
Sa 22 juin.	2 jours	AD	Cours de grimpe alpine - avancé	Xavier Denys

COURSES EN MAI ET JUIN 2024

groupe	date	durée	type	diff	courses	organiseurs
Alfa	Lu 20 mai	1 jour	E		Alfa: Grimpe aux Fourches	Marylin Stauffer
Alfa	Sa 5 oct.	1 jour	Rd	F	Brame du cerf et petite randonnée alfa	Marylin Stauffer
OJ	Sa 4 mai	2 jours	E		OJ (10-22ans) - Grimpe BEO	Pauline Laubscher, Naomie Bürki
OJ	Je 9 mai	4 jours	E		OJ (10-22ans) - Bleu à bloc	Laélian Schaeffert
OJ	Sa 18 mai	3 jours	E		OJ (10-22ans) - Grimpe granit, bloc et coinçeurs	Valentin Chapuis
OJ	Di 26 mai	1 jour	E		OJ (10-22ans) - Initiation grimpe à l'extérieur	Valentin Chapuis
OJ	Sa 1 juin.	2 jours	E		OJ (10-22ans) - Grimpa grotta PA & Mergeza	
OJ	Di 9 juin.	1 jour	E		OJ (10-22ans) - Grimpe caliente	Naomie Bürki
OJ	Me 19 juin.	1 jour	Com		Commission OJ dehors car il fera beau	Jérôme Borboën
OJ	Sa 22 juin.	2 jours	A		OJ (10-22ans) - Alpinisme	
Dames	Ve 10 mai	1 jour	Rd	T2	Combe de Biaufond	Claudine Schlunegger, Patricia Bianchin
Dames	Je 16 mai	1 jour	Rd	T1	Visite du vieux Fribourg par le "golf urbain"	Christine Toffolon, Joseph Toffolon
Dames	Je 23 mai	1 jour	Rd	T2	Verena - Weissenstein par le Balmfluechöpfli	Marianne Vessaz Ott, Sylvianne Flühmann
Dames	Ve 31 mai	1 jour	Rd	T1	Le Felsenweg du Bürgenstock	Daniela Vernardis, Geneviève von Wyss
Dames	Je 6 juin.	1 jour	Rd	T1	Les Gorges du Dailley	Katy Helary, Odile Rames
Lundi-X	Lu 13 mai	1 jour	VTT	² Moyen	VTT La ronde des étangs	Heinz Hügli
Lundi-X	Lu 27 mai	1 jour	Rd	T2	Chasseral en boucle par la Combe-Grède	Yves Bovay, Willy Buss
Lundi-X	Lu 3 juin.	1 jour	Rd		Goumois - Le Moulin Jeannotat - Les Pommerats - Sa	Sanae Takahashi-Baumann, Willy Buss
Lundi-X	Lu 10 juin.	1 jour	E	5a	Grimpe plaisir dans le Jura	Nicolas Wyrtsch
Lundi-X	Lu 17 juin.	1 jour	Rd	PD	Balade au Val d'Herens	Louis-Marie Boulianne, Simone Sklenar Boulianne
Lundi-X	Me 26 juin.	3 jours	RdA	T3	Traversée au Tessin: Someo - Bosco/Gurin/complet	Jürg Franz, René Miorini
Section	Sa 4 mai	2 jours	SkA	AD	Rimpfischhorn (4199m)/complet	Baptiste Delhove, Simon Schneider
Section	Sa 4 mai	1 jour	E	6a	Escalade à Plagne	François Dupont
Section	Sa 4 mai	1 jour	E	PD	Arête des Sommètres	Christelle Godat
Section	Di 5 mai	1 jour	Rd	T3	Col de Lys/annulé	Anne-Laurence Bovet
Section	Ve 10 mai	1 jour	Rd	T2	Combe de Biaufond	Claudine Schlunegger, Patricia Bianchin
Section	Je 16 mai	1 jour	Rd	T1	Visite du vieux Fribourg par le "golf urbain"	Christine Toffolon, Joseph Toffolon

Section	Ve 17 mai	1 jour	E	5c	Longue voie à Grandval (Moutier)	Carlos Gil-Machin
Section	Sa 25 mai	2 jours	E	F	Fin de semaine grimpe facile	Vincent Ischer, Abson Sae-Tang
Section	Lu 27 mai	1 jour	E	6a	Balmflue: Südwälde + Ostgrat	Carlos Gil-Machin
Section	Ve 31 mai	1 jour	Rd	T1	Le Felsenweg du Bürgerstock	Daniela Vernardis, Geneviève von Wyss
Section	Je 6 juin.	1 jour	Rd	T1	Les Gorges du Dailley	Katy Helary, Odile Rames
Section	Sa 8 juin.	matin	VTT	PD+	Sortie VTT sur de jolis single trails	David Perez
Section	Sa 15 juin.	2 jours	E	5c	Pfriendler	François Dupont, Simon Perritaz
Section	Ve 21 juin.	3 jours	Rd	T2	À la découverte du Val d'Entremont	Christelle Godat
Section	Ve 21 juin.	2 jours	A	AD	Gross Windgällen 3187 / flanc est	Erich Tanner, Emmanuel Onillon
Section	Sa 22 juin.	2 jours	E	F	Fin de semaine grimpe facile	Vincent Ischer, Tommy Carozzani
Section	Ve 28 juin.	2 jours	E	5c	Longues voies d'escalade près de Chamonix	Jean-Michel Oberson, Alexandre Sahlì
Section	Sa 29 juin.	2 jours	A	AD	Aiguille de la Tsa (3667) par l'arete de tsailion	Emmanuel Onillon, Carlos Gil-Machin
Jeud-A	Je 2 mai	1 jour	Rd	T1	Du confluent Limmat-Aar au Rhin	Alfred Strohmeier & Jacques Isely
Jeud-A	Je 9 mai	1 jour	Rd	T1	Sentier des Lavandières depuis Croy	Guy Quenot
Jeud-A	Je 16 mai	1 jour	Rd	T1	Balmfluechöpfli - Röti	Pierre Hiltpold (Adrien Ruchti)
Jeud-A	Je 23 mai	1 jour	Rd		TousJeudistes autour du Boveret	Pierre-Alain Brand & Rolf Revilloud
Jeud-A	Je 30 mai	1 jour	Rd	T1	Därligen - Meielisalp - Spiessgraben	Alfred Strohmeier
Jeud-A	Je 6 juin	1 jour	Rd	T2	Boudry - Pré au Favre - Trey mont - Boudry	JiCé Lalou
Jeud-A	Je 13 juin	1 jour	Rd	T2	Cholereschlucht - Rohrbach	Guy Fehlmann
Jeud-A	Je 20 juin	1 jour	Rd	T2	Sentier panoramique des Pacots	Etienne Perrottet
Jeud-A	Je 27 juin	1 jour	Rd		Bassecourt - Undervelier	Jean-Pierre Berger & Etienne Perrottet

Les Dames organisent en outre des sorties régulières comme suit:

groupe	mois	jours	diff. / activité	organisatrice
Dames	nov-déc	5 et 14 du mois	Sortie facile	Eliane Meystre, 079 543 41 43, eliane.meystre@bluewin.ch
Dames	nov-déc	3 ^{ème} vendredi du mois	T1	Catherine Meyer, 076 541 99 22, meyer.catherine@bluewin.ch



Traversée du Mont Tendre, course des Dames, 21 juin 2023

QUIZ



Une cabane dans sa parure hivernale. Tu la reconnais? Alors envoie un message à quiz@cas-neuchatel.ch en en donnant le nom. En cas de réponse juste, tu participes à un tirage au sort pour gagner un bon de CHF 50 à faire valoir chez Vertical Passion à la Chaux-de-Fonds! Participation jusqu'au 20 mai.

**vertical
passion**
magasin de montagne
ski trek grimpe voyage
rue des crêtets 99 la chaux-de-fonds
vertical-passion.ch



SOLUTION DE TON BULLETIN 2024/2

Le **Dent du Géant (40138 m)**, un fameux sommet du massif du Mont-Blanc, situé sur l'arête frontière entre la France et l'Italie. Elle fascine touristes et alpinistes par son allure élancée. Sa première ascension remonte à 1882. Aujourd'hui, la voie normale n'en reste pas moins physique et demande de bonnes qualités de grimpeur.

La photo est de Valentin Chapuis.



Le tirage au sort parmi les réponses justes reçues a donné comme gagnant du concours: Milan Daina. Qui reçoit le bon particulier de CHF 100 à faire valoir chez Vertical Passion.

NOS CABANES



Bertol, 3311 m, 80 pl.
G: Florence et Stéphane Schenk
Cabane: 027 283 19 29
E: bertol@cas-neuchatel.ch



Saleinaz, 2691 m, 48 pl.
P: Michel Abplanalp
M: 079 220 04 74
E: saleinaz@cas-neuchatel.ch



Perrenoud, 1419 m, 28 pl.
P: Janine von Arx
M: 077 402 23 92
E: perrenoud@cas-neuchatel.ch

Voir www.cas-neuchatel.ch > cabanes

Cabane Perrenoud

Gardiennage les week-ends

Cabane de la Menée

Occupations ponctuelles.

Chalet des Alises

Occupations ponctuelles.

Appartement d'Arolla Le Panorama

Occupations ponctuelles.

Cabane de Saleinaz

Gardiennage du 15 mars au 23 avril 2024

Cabane Bertol

Gardiennage dès le 2 mars 2024



Arolla, 2000 m, 6 pl.
P: Diane Chabloz
M: 079 769 55 97
E: panorama@cas-neuchatel.ch



Menée, 1292 m, 20 pl.
P: Katja Bannwart
M: 076 327 19 04
E: menee@cas-neuchatel.ch



Alises, 1067 m, 10 pl.
P: Marie-Jo Diethelm
T: 032 525 38 37
E: alises@cas-neuchatel.ch



Cabane Bertol, 3311 m

Appel aux contributions

Envoie-nous tes contributions à bulletin@cas-neuchatel.ch. Textes et photos sont les bienvenus. Nous publions régulièrement, notamment ci-dessus une photo reçue (qualité minimale 2 MB).

Bulletin bimestriel no 2024/3

Mai - juin 2024

97^e année

CAS SECTION NEUCHÂTELOISE

PRÉSIDENTE

Joëlle Fahrni

tél. 079 486 99 08

presidence@cas-neuchatel.ch

RÉDACTION

bulletin@cas-neuchatel.ch

Heinz Hügli, rédacteur-éditeur

tél. 078 828 24 97

Nadia Hügli, Pierre Hiltbold,

chroniqueurs

Valentin Chapuis, photographe

GESTION DES MEMBRES

Barbara Gindraux

tél. 076 384 67 54

membres@cas-neuchatel.ch

GESTION DES ANNONCES

annonces@cas-neuchatel.ch

Patricia Bianchin, contact, 079 231 92 70

Simone Füzesséry, admin, 079 566 45 69

IMPRESSION

Messeiller SA, Lakeside Printhouse

Place de la Fontaine 1, Case postale 142

2034 Peseux

tél. 032 725 12 96

POSTFINANCE

Compte postal 20-1896-2

IBAN CH45 0900 0000 2000 1896 2

PHOTOS

Les photos (min 2 MB) en lien avec la montagne ou la section sont les bienvenues à la rédaction

REPRODUCTION

Tous droits réservés



imprimé en
suisse

Clôture rédactionnelle

Le 1^{er} du mois qui précède le mois de parution (1^{er} juin pour le no. 2024/4 de juillet - août)

JAB

CH-2000 Neuchâtel

P.P./Journal

LA POSTE 



Escalade de bloc dans le Murgtal (Walensee)

Photo: Valentin Chapuis